北平晨報

THE PEIPING MORNING POST

中華郵政特准掛號認為新聞紙類

登記證 內政部警字一二六一號

第一〇三六號

本日出報三大張

定報價目：【本市】零售每份大洋四分　每月一元一角　半年六元　全年十一元二角　【國內郵寄】每月一元三角　半年七元二角　全年十三元六角　【香港澳門日本及其租借地】每月二元九角　半年十六元八角　全年廿二元八角　【南洋群島】每月四元二角　全年四十七元二角

廣告刊例：【特等】新聞前報每方寸一元二角　【甲等】封面（自報頭至論前）每方寸八角　【乙等】新聞版下每方寸六角　【丙等】廣告每方寸四角　長期有優待辦法

社址：北平宣外大街一八一號

電話：經理處南局五三九〇號　編輯處南局五二八〇號

電報掛號：一九三〇　有線無線通用

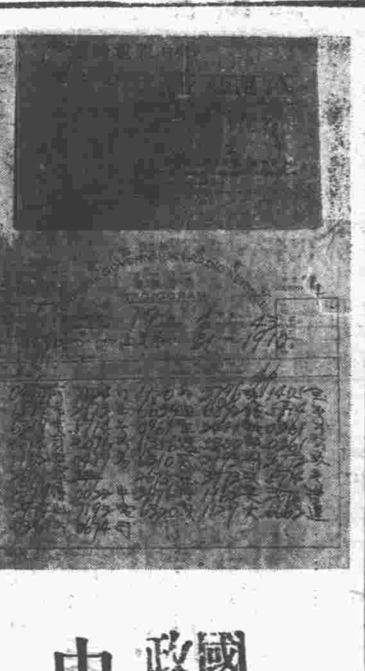

上海大運公司專電到平

國民政府第二期航空獎券289779特獎誌禧　獨得五十萬元

由北平前門外珠寶市正通銀號總包銷處售出

得獎的諸君快來領款

哀啓者

顯祖考惠威將軍前吉林督軍樹林太府君痛於民國廿二年國歷九月廿二日舊歷八月初三日壽終津寓正寢茲泣卜於國歷十一月十三日舊歷九月廿六日發引暫厝浙江義園另行擇吉扶櫬回籍與顯祖妣張太夫人合葬新塋忝係

學世寅友戚

誼恐訃不周謹此報

聞

棘人孟繁鈺泣稽顙

國歷十一月十一日（舊歷九月廿四）開弔領帖　十二日（廿五）家祭送路

喪居天津英租界三十九號路四十九號本宅

平漢鐵路清理欠薪委員會第二號通告

本會前經製定「清理員工欠薪調查表」，於二十一年十月，遍登漢口鄭州北平天津南京上海各處報紙，限期催領前項表紙，填送彙辦在案。現在逾期已久，領表填寄者，固居多數，而仍未送到者，尚屬不少。本會為慎重週密，冀免向隅起見，特再通告。凡與本路有欠薪關係之離職員司警役及死亡之家屬等，應即日向欠薪時期原服務機關，請領欠薪調查表，填簽名蓋章後，寄還原領表處，核轉本會辦理。限本年十一月底，為截收時期，逾期不再受理。幸勿因循自誤，放棄權利。特再通告。

洪裕茂茶莊

修理門面工竣本月六日開幕

各色名茶一律提高敬答顧客盛意

開設宣外菜市口西　電話南局六七一號

北平法律函授學校

函授法律

課程完備　學費減收　期短效大　講義精良　優點甚多　不及備載

教授：律師梁洪睿　李毓　民王登瀛　李琥　朝瑞朱鋮　張可衡　蔡寶王担任

畢業後可以有訴訟能力，可以應高等考試；校址北平宣外方壺齋十二號；函索章程附郵票二分

訃計不週

不孝宗澤等罪孽深重不自殞滅禍延

顯考蘇府君痛於中華民國二十二年九月二十二日（即夏歷癸酉年八月初三日）丑時壽終津寓正寢距生於清同治四年八月十七日申時享壽六十有九歲不孝等隨侍在側親視含殮遵禮成服先是

顯妣何太夫人卒於中華民國二年三月二十一日（即夏歷癸丑年二月十四日）亥時享壽四十七歲靈柩均暫厝於天津之浙江義園

謹擇於國歷十一月九日（夏歷九月廿二日）領帖扶柩合葬北平西山之麓新阡先期在義園靈次設奠叨在

誼末除訃告外恐有未週哀此訃

聞

孤哀子蘇宗澤　濤　澍　泣血稽顙

降服子　宗淵　泣血稽顙

鼎惠懇辭如蒙

賜唁請寄　天津意租界三馬路六十號本宅　上海愛而近路同發里六十八號　浦口津浦鐵路局庶務課　鄭州隴海鐵路材料轉運所　鄭州隴海鐵路局庶務課

幕設天津三義莊浙江義園

溥心畬書畫展覽延期

自本星期四日起延期四天仍在公園水榭公開展覽

私立北平

外國語學校

大學預科招男女生二百名（畢業一年半分三學期每學期六個月）

第一學期：會話、現代口語文法、會話問答、口語文法、應用作文、修身、默寫。第二學期：會話、讀論、日本文語、日本地理、日本語讀、日本尺牘、日本新聞論文。第三學期：早稻田大學文科講義、新時代之藝術、文學概論、國文學史概論、軍記物語評釋、文學研究法演說。本校畢業諸生，日本之各專門大學得免考入學。考試：十月一日午前九時。考試課目：國語、漢文、日語。開課：十月五日。報名：即日報名。

日語速成科第一期招男女生二百名　時間每日下午六至八時　六個月畢業　開學九月三十日　報名即日報名　校長早稻田大學商科畢業　外人教師外人男女五名　新校址西四牌樓瓦市十號（定王府）

故宮博物院開放通告

本院重新整理各陳列室，業已佈置就緒，自六月二十三日起先行開放中路，任人遊覽。（一）每日開放，星期二休息。（一）售票時間上午十時至下午四時止，參觀者均限於五時前退出。（一）入門券售大洋五角，重僕一律購票，優待軍人每券售大洋一角，以制服整齊為限，禁止攜帶軍械入門。（一）景山每早七時開放，下午五時止票，六時退出，票價大洋五分。（一）特種參觀券每十張售大洋四元。（一）每月二號三號三日減價，每券大洋二角，減價期內如遇星期二則於次日補行。（一）下午開放一天。（一）分院即太廟舊址，每日開放，票價廿枚，時間殿內上午八時半起下午五時止，殿外上午六時起下午八時止票。

家學月刊

第二卷第九期

我與中國戲劇（二）　徐凌霄

戲劇簡論　俞溥薛

怎樣作個話劇演員　魏喃歌

說笛　曹心泉　邵茗生

說崑曲皮黃三殺旦脚　陳墨香

秋葉隨筆　綠依

漢晉六朝之散樂百戲　邵茗生

每冊定價三角　預定全年者三元　郵費每冊三分

發行所北平中海福祿居（南京戲曲音樂院北平分院研究所）

代售處北平各書局各省市各書局

大東書局　戲劇專書

菊部叢談　一冊大洋一元

二簧尋聲譜　二冊一元三角

京調曲譜大觀　全部八冊每冊六角

皮簧鑼鼓秘訣　大洋四角

中國絲竹指南　一冊大洋四角

戲學指南

包含名伶八十餘齣，每齣首尾完全，唱詞之尺工，旁註更詳，學者得之可收事半功倍之效，全十六冊，每冊三角

戲學彙攷　精裝二冊大洋六元　平裝二冊大洋五元

中國戲曲概論　一冊大洋五角

戲考　全部四十集　每集三元

北平大東書局發行　楊梅竹斜街

民智書局

最新出版　大學民智商學叢書之一

官廳會計學大綱

湖南大學教授曾邦熙譯　定價八角

本書為當代著名官廳會計學教本之一原著者稻葉氏乃為會計權威學者本書內容共二十章（一）緒論（二）經費（三）動用歲入經費（四）預算（五）預算賬目（六）歲入（七）現金收入（八）歲出（九）國庫賬目（十）歲入經費與會計年度（十一）公債經費（十二）攤派經費（十三）信託經費（十四）運用資本經費（十五）聯合對照表（十六）假債經費與經費債務（十七）產業賬（十八）……（十九）支出之分類（二十）財政報告該書內容簡明扼要極合各大學教本之用

立法院秘書處編

立法專刊

第八輯

（定價平裝六角精裝一元）

本刊係彙集立法原則及立法院所通過之法律案、預算案、大赦案、條約案等，[illegible]

地址：北平王府井大街

華北唯一

北平得人福廣告公司

電報掛號八五零一

承辦包登各報廣告登載迅速辦理認真保障信用如蒙委託無任歡迎

北平晨報　華北日報　世界日報　北平京報　北方日報　民國日報　實事白話　上海申報　上海時報　上海新聞　中央日報　天津商報　天津庸報

△大公報　△全民報　△益世報　△北平報　△天津報　△南京報　△上海報　△漢口報　△山西報　△濟南報　△南洋報　△香港報　△各省報　△全國報

新張開幕廣告　恭頌德政廣告　律師代表廣告　醫生藥品廣告　提倡國貨廣告　喜慶拜謝廣告　待聘徵求廣告　買賣房產廣告　聲明啓事廣告　哀啓訃開廣告　遺失作廢廣告　學校招生廣告　脫離卸責廣告　股東開會廣告

凡以上業務委託敝公司承辦者手續簡捷登載迅速取費低廉代理擬稿繪圖製版準能使君十足滿意如蒙委託來社面議或函電示知立即派員接洽決不致誤惠顧無任歡迎

圖書部

各種書報雜誌　名著社會小說

法西斯主義……一元二角

中國與蘇俄……二角

青鶴雜誌……三角

大陸雜誌……二角

現代國文講話……四角五分

中央時事月報……二角

初中會考升學指導……一元二角

春風回夢記……一元二角

紅杏出牆記……一元

北平小姐……九角六分

小揚州志……一元

北平宣外南柳巷六十號

【電話南局四一三八】

蘇聯監獄制度

黃得中譯（不日出版）

本書乃Schirmindt所著，其最大特色，在於站在科學的觀點解釋監獄的作用與目的，並旁及于資本主義諸國監獄之批判的比較的研究。出版以來各國競相迻譯，獨我國尚付闕如。今請平大法學院刑事學教授黃先生譯出以貢獻於讀書界。凡政治系學子，司法界人員，及其他欲知蘇聯刑政之實況用資我國立法之助者，不可不讀此書！

北平宣內大街好望書店發行　各大書店代售

平明雜誌

第二卷第二十一期

要目

德國退盟與世界政局　林克

日俄關係緊張與美俄復交　雲陵

帝國主義在華金融統治與中國　銘因

世界工人失業恐慌中之中國勞工問題　章含

滿洲不能解決日本的經濟問題　蘭兆

世界……一，德國退出國聯；二，羅斯福上台六個月後的政績 Oswald Garrison Villard The China Press；三，石井的荒謬　編者

論壇　郭垣

大事述評　秋心

漫……一，別有洞天的巴黎；二，下野後的胡佛總統生活；三，西藏的婚姻和喪葬　淨秋

譚　馬力

幻影（續）　鄭倫

克拉拉（短篇小說）　熊式

嘉遊僑的市長（長篇小說）

出版處：北平西安大街二十柵欄十號明誌社　電話西局二一二一

發行處：平明雜誌社

代售處：本市及全國各地大書局

價目：每冊定價二角

本期已於十一月一號出版

每半月一冊每月一日十六日出版

紀念　一分　存款

信誠銀號開幕廣告

本號於八月二十九日開幕為增加顧客諸君興趣起見特在開幕三個月期內辦理紀念存款定期一年週息一分一每月但匯以一元起一千元為度

營業時間：上午七時至下午七時　星期例假照常辦理

重要業務：經理各種存款　利息優厚　抵押放款　利息克己　各埠匯兌　匯水從廉　如蒙惠顧無任歡迎

地址前外廊房頭條路北　電話南局二七一〇　三一八〇

美國友邦人壽　太古洋行水火　保險北平總經理處　總理李襄東

寓信誠銀號樓上後院　電話南局〇七九五　〇八五四號

戴修瓚律師法律顧問受任通告

本律師茲受任為天津永寧水火保險公司法律顧問如有侵害該公司法益者本律師當依法盡保障之責特此通告

事務所　北平宣內槐抱椿樹菴四號電話西局七三九　天津英界二十一號路十九號電話三局一八四六

一湯定之書畫

寓上海新聞路辛家花園十二號甲

中華樂社　立達書局

關於贈獎啓事

茲奉社會局第卅號通知着即停止舉辦贈獎等自應遵照辦理已將贈獎結束惟為優待主顧起見凡持有敝號贈券來購物者每券可得價值一元貨物之九扣一見即凡每券可抵現金一角（一）但不得退換現金此項優待辦法以本年底為限過期則該獎券完全無效特此聲明

北平通易信託公司

廿二年十一月份債券報告表（庫券按票面萬元計算）

庫券名稱	票面價額	未付利息總數	未還本次數	還清 年 月 日	本月份還本數	本月份付息數
十八年關稅	3,945.37	500.15	45	26 7 31	70.00	19.73
十八年編遣	6,260.00	1,759.40	92	30 6 30	40.00	31.30
十九年關稅	6,280.00	1,104.97	63	28 1 31	80.00	31.40
十九年善後	7,080.00	1,485.82	73	28 11 30	64.00	35.40
二十年捲烟	7,730.00	2,067.49	87	30 1 31	48.00	38.65
二十年關稅	8,160.00	2,847.26	111	32 1 31	40.00	40.80
二十年統稅	8,360.00	2,455.04	95	30 9 30	40.00	41.80
二十年鹽稅	8,560.00	2,553.64	96	30 10 31	40.00	42.80

公債名稱	發行總額	最近抽籤日期	最近還本付息日期	抽支籤數	抽籤成數	未抽籤數	還清年月日
裁兵	60,000,000.00	23.1.5	23.1.31.	1	1/100	6	32.1.31
廿年金短	80,000,000.00	23.1.5	23.1.15.	2	2/1.000	984	30.10.15
廿年賑災	30,000,000.00	22.11.10	22.11.30.	1	1/100	90	33.2.29
整理六厘新票	32,635,337.00	25.3.1	22.12.1.		祇付息	100	36.12.1

如欲委託買賣者請　駕臨西交民巷七十七號敝公司接洽毋任歡迎

（電話南局　三二〇〇　三三〇〇）

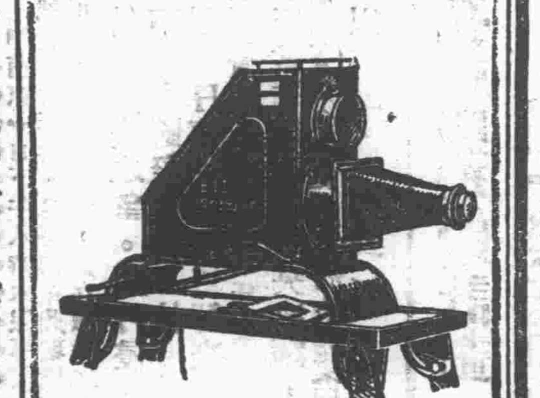

講演所必需者爲

徠資製之

射影器 教授學員 均稱兩便

北平總經理德商興華公司 東城西堂子胡同一號

介紹肺病醫師

余幼子經笙，年少患咳嗽，肺病，遇秋則劇，經法國協和醫院診治三載，均認爲三期要候，乙丑秋，咳喘復作，且早間翻被即打嚏，中西藥均罔效，幸承亞農兄診治，斷係風寒，久鬱，西法誤補，以致深入，給方兩服，嗽嚏立止，連服十餘方，肺咳痰涎，若失，及今十二載，身體轉弱爲強，工作倍於常人，亞農近承知交留平應診，用渤數言，登報使患肺病者知所問津焉。亞農先生診所西長安街小六部口十七號電話南局三三三三號　石板房胡同一號閻侯黃越三十二謹啓

故宮博物院八週年紀念出版物大贈券廣告

本院爲優待各界愛閱本院出版物主顧起見特援去年雙十節發行贈券辦法於本年雙十節起照案舉行茲將該項簡則列左

一、凡購本院出版物滿五角以上者贈券一角多五角加一角以次類推不滿五角者不贈

二、贈券祇限於門市購買本院出版之各種刊物如購本院處分物品不在此例並不得用購本院參觀券

三、贈券祇能購書不另贈券

四、贈券購書有效不得兌取現金

五、贈券於本年十月十日起發行一個月在六個月內有效收回過期無效

北平西鶴年堂參茸國藥莊

專售 丸散膏丹 精潔飲片 參茸阿膠 露水藥酒

總號 宣外菜市口路北電話南局六五二二

分號 東安市場正門內路南電東一零八三

包辦代登　楊本賢廣告公司

△△△廣告部▽▽▽

北平晨報　世界日報　北方日報　武漢日報　太原日報　中央日報　華北日報　哀啓訃聞廣告　招租出售廣告　律師代表廣告　股東開會廣告　銀行儲蓄廣告　匯兌領款廣告

法文報　誠報　庸報　實報　京報　晶報　快報

新開報　申報　時報　民報　導報　商報　眞報　恭頌德政　醫院大夫　學校招生　新張紀念　聲明作廢　啓事卸責

大公報　益世報　全民報　小公報　公民報　新天津報　時言報　鳴謝廣告　買房廣告　待聘廣告　發息廣告　介紹廣告　招標廣告

小小報　午報　晚報　平報　曉報　群強報　現代報　機關報紙　長期　短期　出版　樂品

華北明星報　時事日報　西京日報　北京日報　實事白話報　新中日報　北平新報　通告廣告　分類廣告　徵求廣告　營業廣告　書籍廣告　刊物廣告

地址：北平東城沙灘七號　電話東局三一〇〇

手續簡捷　取價極廉　在此一家　可能登之　百家數報　登載迅速　保管滿意

中國墾業銀行

○儲蓄○ 保障穩固 會計獨立

○放款○ 押款利息 特別克已

○發行○ 準備十足 到處通用

○匯兌○ 手續簡便 匯水便宜

行址 西河沿　電話 南局 二一一五 二九九七

特種儲蓄

一次存入洋一千七百四十一元一角 十五年期滿 取本利洋一萬元正

尚有各種儲蓄 詳章函索即寄

西交民巷　電話南局五四四六 五五二八

中國實業銀行儲蓄部廣告

清眞長發棧洪記開幕廣告

擇於國曆十一月三日開始營業

本棧房屋寬闊雅緻潔淨價目克已應酬週到代售輪船客票消息敏捷包運行李安實可靠並售各種中西糕點應有盡有自磨最高衛生香油醬油獨流米醋老坯伏醬各種醬菜包瓜黑菜等物貨高價廉承蒙惠顧毋任歡迎

開設宣外騾馬市大街路北　本棧主人謹啓

世界最完備正確　人人必備之讀書工具

牛津英文字典（一九三二年最新改正本）影印本出版預告

The Concise OXFORD DICTIONARY of Current English (Corrected Impression of 1932)

原本定價七元　影印本定價三元八角（外埠加寄費二角五分）

全書一四六〇頁印刷精美　冲皮精裝

發行處 大學出版社營業所（北平西單商場三十二號）大學出版社總廠（北平廠橋十三號）

王府井　中原公司理髮部

大落價　男女理髮　每位四角

金城銀行儲蓄處

各種儲蓄存款，應有盡有，特種定期活期及通訊存款，尤稱便利，利息優厚，手續簡捷，詳章函索即寄，地址：西河沿。

茲爲貫徹本行穩健主義及保障存戶利益起見，營業獨立，會計公開，並增撥基金，對儲戶存款，負無限責任，特此通告。

新華信託儲蓄銀行

民國三年創立　國內首倡儲蓄

儲蓄部　存款種類

定期存款　活期存款　存取兩便　存本付息　零存整付　整存零付

整存整付　儉約儲金　教育儲金　人壽儲金　公共儲金　禮券儲金

詳章函索即寄　行址北平廊房頭條

律師林秉奇　仲易

事務所宣外箭桿胡同十二號電話南局五九三號

中法儲蓄會十五週紀念

努力奮鬥　仍本已往精神

樹立基礎　繼續爲社會服務

爲十、本固枝榮，誠不我欺，本會自民七創辦，根本已立，洎今歷語云五年，除平津滬漢哈，各有總分會外，各省分設支會已數十百，有本年十月分售出全會儲號額已在二萬號以上，儲戶逾四萬人，可謂榮矣，故於特獎一號及頭二三四五獎各增爲十號，均照章核發獎金外，並另設第一特獎一號，其獎金額數，視超出二萬號以上之售券爲標準，其餘末尾小獎，亦增至二千餘個，凡各界人士欲爲個人謀本固枝榮者，請速臨敝會儲蓄，毋任歡迎，再本會附贈航空建設券於本月三十一日截止入會，從速莫失良機，

北平中法儲蓄會啓　東交民巷西口　詳章函索即寄

鍼灸按摩專家沈景范遷移啓事

本醫室現已遷移西交民巷中國銀行西首照常應診如承惠教即請駕臨自當隨時接待

獨立評論（第七十四號）

東西兩大衝突將化爲一麼？　蔣廷黻

平教會與定縣　燕樹棠

跋燕先生的論文　廷黻

論青年讀書風氣　佩弦

蘇俄與美國之對照　Chamberlain原著　秀瑩節譯

每期定價四分。預定全年五十期，連郵費一元六角：半年九角。國外全年加郵費一元六角。郵票（一角以下爲限）代洋九五折

社址：北平後門慈慧殿北月牙胡同二號　電話：東局一〇六五

社論

不堪設想之財政

立國之道，首重理財。理財之方，尤貴有策。民國肇造，二十二載。若問租稅政策如何，無有也。貨幣政策如何，無有也。關稅政策如何，無有也。預決算如何，無有也。然則何以確立國家財政乎？何以繁榮國民經濟乎？曰任其自然演變而已。論者或謂我國何曾無預決算，歷年當局者亦未嘗不以數字，昭告國人。但此謂爲清單則可，謂爲預決算則不可。預決算之最大目的，在以科目與數字，表示政策。我之表式，果類是乎？清單尚嫌不當，爛帳或較近似。科目既未必正確，數字更未可信賴，欲藉此以研究政策，評論得失，不亦償乎？我國所號稱財政能手，上焉者，不過善於舉債度日；下焉者，則利用政權以達其個人目的而已，何足道哉？當北洋軍閥掌政時代，國庫卽等私囊，歲收無異已產。政治紛亂，原因在此。最近數載，財政改造，亦等空言、總蕘度支者，仍以舉償爲唯一政策。故不數年，發行公債竟達三萬萬元之鉅，言之痛心。宋氏去職，孔氏繼任。據其談話觀之，則中央每月收入僅一千七百萬元，而支出則達三千萬元，不敷之數，恒在一千二三百萬元之間。支出之中，以軍費爲最，亘黨費次之。蓋中央收入，只有關鹽統三種財源。東北淪亡，喪失一部，而地方截留或撥帳者，爲數亦復不少，故實際能供中央使用者，只剩此數。然則於現實狀況之下；何以使收支適合乎？

孔氏於就任之日，告吾人曰：「整頓稅收，不使人民增加負擔。實行預算，決不濫於舉債。可開之源必開，可節之流必節。」此可謂爲孔氏所懷抱之政綱，以爲今後努力之目標。吾人不敏，竊有未解焉。夫國家財政，非僅圖增加收入而已。政策之實現，經濟之扶植，於焉是繫。故欲謀改造財政，必須整理租稅。有租稅政策，乃可與語財政。今日稅制之紊亂，可謂極古今中外之奇觀。不當稅而稅者，不知若干。當稅而不稅者，又不知若干。若繩以租稅原理，無一得當。此而不求改革，則財政基礎何從確立，經濟繁榮何從萌芽？惟今日中央權力所得過問者，只有關鹽統三稅。關稅受條約限制，名爲自主，實仍協定。若不能對於奢侈品及妨害我工業之洋貨，賦課重稅，則增加稅率，不獨無益，抑且有害。鹽稅本爲惡稅，理應取消。只以財源缺乏，因沿未改。統稅種類繁多，大有整理餘地。不獨課稅目的物應加以科學的選擇，卽稅率高低亦當有經濟的考慮。國家課稅，首應研究是否病民，不可側重收入。故孔氏若僅在增加收入上着想，認識未免錯誤。況今日徵收統稅方法，是否毫無弊病，亦當續密調查。倘取諸民者十，而納諸國庫者僅其七八，則中飽侵占，理宜從嚴防範。務期取諸民者，盡納諸國庫，納諸國庫者，盡用諸國，財務行政乃臻完備。

孔氏謂；「實行預算，決不濫發公債」，吾人先問預算安在？卽使有排列數字之表式，是否具預算之實質？卽使具有預算之實質，是否有預算之拘束力？若無預算之實質，卽無預算之效能。若無預算之效能，即無預算之力量。議定預算，審查預算，皆屬於政府之下，則議定者既無權力足以拘束其他機關，審查者更無資格可以駁斥。所謂預算本爲一枚廢紙，何從實行？孔氏若欲實現現代國家之預算，則必思考慮其議定預算之機關，而後乃說得上實行與否。非然者，預算自預算，安有權威足以責人之必守耶？濫發公債已達最高峯，今日財源枯竭，蓋有欲發不能之勢。無確定之基金，銀行家誰肯承受。如尚有以公債填補歲入不敷之可能性，則宋氏未必去。現時每月虧空一千二三百萬元，此猶就尋常狀態而言，設遇有意外變故，所虧更不只此數。以年計之，當在一萬六七千萬元左右。以此財政狀況，而高談建設，不亦類望梅止渴，晝餅充饑乎？是卽欲勉維現狀，亦苦不易。在孔氏以爲可開之源卽開，可節之流卽節，或不無補救。不知，開源問題，與整個政治有關，政治如此，財政何從開源？節流之說，當然必要，但可節之流，莫過於軍黨兩費。誠能痛加斧鉞，盡量削減，則歲入必有盈餘。然試問孔氏有此決心膽量否？此乃事實，非空言所能掩飾。吾人且拭目以觀孔氏之節流方法！

今日我國之財政部長宛類管帳先生，只求能應付各方要索，便算盡職。不必言理想，不必談政策，就現實改決現實，**度一日便算一日。如此國家，倘忍言**哉！

聯美親日均無來歷
外交方針始終未變
政整會無權負交涉責任
中央負責當局所談如此

【南京二日中央社電】中宣會二日晨十時，招待首都新聞界。到各報社記者五十餘人，由邵元冲主席。汪兆銘報告：（一）外交方針，祗有一個，無所謂變更。粵方有電問宋，宋覆電亦如此談。（二）政府努力剿匪，俾作建設工作，四川匪患問題很注意。

三民主義爲基礎。2

【南京二日下午九時本報專電】中央負責當局，力闢外間對日交涉之種種謠傳。謂北平政委會，絕對無權負對日交涉責任，且從未談判任何具體問題。正由鐵道交通財政各主管機關妥擬方案，中央方面，尙未考慮應採用何種方案。政府外交方針，始終未變，撇開東北事件而談其他懸案，絕不可能。所傳聯美派與親日派等名稱，絕無來歷。日文報紙謂宋辭職，係聯美派失敗之證，此類宣傳，實屬別有作用。

【南京一日下午八時本報專電】外交某當局談：最近國際情勢變遷，遠東和平，誠受相當影響。但吾國在此環境中，應力圖自決自救，以恢復原有國際地位，決不可乘國際情事變遷，而存徼倖之心。至中日事件，依雙方情形推測，目前仍無解決之望。因日侵佔東省，爲我國始終不能放棄者，如日方不洞察國際情勢，甘心破壞遠東和平，不取消其庇護下之僞國，則中日事件，永無解決之可能。杉村德川等先後來平，均係普通晤談，無任何重要之洽商，更無任何秘密之進行。設中日果有某種接洽，政府當以正式手續，經中央決議，而公諸國民。現灤東勦匪問題，中央已電華北軍政當局負責處理，將來能否肅淸，當視日僞是否暗中援助灤東匪軍以爲斷。（遲到）

孔祥熙理財計劃
從整頓鹽稅着手
滬金融市場尙屬穩定
孔昨晚赴滬六日宣誓

【南京二日下午十時本報專電】孔祥熙，楊德昭，朱壽青，二日晚車赴滬。孔對理財，決從整頓鹽稅着手。

【上海二日下午九時本報專電】孔宋交替中，金融市場尙穩定。二日據銀界表示，宋任內之二千萬庫券，已撥作勦匪費。最近財部與銀界不致有新接洽，各行亦已不能再加負擔。

【南京二日下午八時本報專電】汪兆銘談：中央財政困難，已爲不可掩之事實，挽救之道，全賴開源節流。惟所開者何源，節者何流，須俟孔將整個詳細情形統盤籌劃，擬具意見向中央報告，中央始可決定。

【南京二日下午八時本報專電】孔祥熙一日視事後，處理部務極忙碌。各司處工作緊張。蔣宋及各軍政機關各銀行，均致電賀孔。以林（森）返籍掃墓，未及舉行宣誓典禮，聞將於下星期一（六日）在國府宣誓，屆時如林未返京，有請汪代表監誓說。

【上海二日下午十一時本報專電】吳鐵城談：財孔定六日正式宣誓就職。又宋子文赴杭小遊與否，刻尙未定。1

憲草初稿
即開始三讀
全稿已修正完竣

【南京二日下午九時本報專電】憲草初稿，經主稿人審查全稿，已修正竣事，二日下午三時，仍繼續集會，孫科主席。吳經熊散會後語記者，本日會已將初稿二讀竣事，尙有一二小問題，俟明日再經一度集議，決定下星期休會一週，即開始三讀。孫院長對憲草，力主慎重討論研究，不厭求詳，日前各地學術界，暨公法團體，所貢獻意見，頗多獨到之處，亦經擇尤採納，故篇章次序，已改變民族，民權，民生等編製，都爲十章，但仍以

粵省府◇◇
廳長有更調
區芳浦將調任市長

【香港二日下午九時本報專電】傳區芳浦將調任廣州市長。總部經理處長黃冠章任財政廳長，劉紀文任建設廳長，明令下週可發表。2

蔣光鼐
定今日返閩

【香港二日下午九時本報專電】蔣光鼐定三日過港返閩晤林（森），報告閩最近軍政，及商勦匪區善後。

羅文幹今後
將專任司法
＝盛馬糾紛近未擴大＝
馬仲英部企圖入甘

【天津本報電話】羅文幹今日上午，可抵塘沽。于學忠專車已停新站，今晨即開塘沽。外交部秘書于志昂，司法行政部秘書馮有真，課長劉潤生，及省市政府代表，均搭乘該車赴塘沽。

【南京二日下午九時本報專電】確息：司法行政部長羅文幹氏，于上月三十一日晚由海參崴乘陀尼號輪回塘沽，約本月七日或八日可抵京。

【南京二日下午八時本報專電】汪兆銘談：羅奉命宣慰新疆，其所任司法行政部長，係由政次鄭天錫代理。中央以外交關係重要，故命本人兼署外部。羅抵新後即以中央政務未便久懸，而彼身多病，來電請辭。中央當復電謂，俟彼返京後再商。現爲體念羅勞苦起見，或允其担任一部，但須羅返京後決定。新疆盛馬糾紛近未擴大，待羅歸京，中央當定處置辦法。南疆不靖，羅未往視察。

【迪化一日電】馬仲英殘部，擬假道青西入蒙，盛世才派機偵察後，即派精兵堵截，馬部復圖南竄，有入甘勢，馬步芳部在星星峽警戒。

黃趙傳將赴晉
晤閻商蒙事
李松風等已抵百靈廟
恩克巴圖亦將入蒙

【太原二日下午十一時本報專電】黃紹雄，趙丕廉，有日內來河邊晤閻錫山，商洽蒙事說。葛敬恩二日抵并，定三日赴河邊謁閻，商內蒙自治劃界問題。

【歸化二日電】李松風等一行，三十日出發百靈廟，當晚五時許到達，一日有電到綏報告。

【本市消息】吳鶴齡，李松風，阿拉坦額齊爾等三十餘人，上月三十一日抵百靈廟，吳昨有電到平，照錄如下：齡同內部李司長（松風），蒙會孔參事（慶宗），伊盟阿副盟長（阿拉坦額齊爾）等三十餘人，世（三十一日）晚安抵百靈廟。雲盟長（雲端旺楚克）德副盟長（德王）等在廟，各盟旗長官及代表，接待甚殷。並電催黃趙二大員，早日蒞臨，現正預備招待。齡叩。東（一日）印。

【歸化二日電】班禪由百靈廟派來迎黃代表夏堪布，慈仁，與班禪駐綏辦公處長丁江賽吉，一日午同謁黃趙，議，表示歡迎，並報告百靈廟會議經過。據稱：百靈廟會議，已開過正式會議兩次，通過各種案件，均非定案，一切待中央取決。班禪對自治問題，極主張聽命中央，各旗王公代表等，因天氣嚴寒，已多數回籍。德王達王滑留該地，歡迎黃趙。班禪在短期內，將來伊克昭盟誦經。

【本市消息】內蒙自治會議迎黃調何之總代表包悅卿，二日下午二時，赴居仁堂謁何委員長，報告內蒙自治會議經過，及內蒙要求自治之真意。何對包表示二點：（一）希望內蒙與黃部長開誠布公討論。（二）希望王公站在中央立場，辦理自治。並將有親筆函致德王，託包轉交。又蒙籍中委恩克巴圖，前日下午八時四十五分由京抵平，日內由平入蒙。1

重武器殲匪
傳昨晚總攻
昨晨尙作最後勸告
◇匪似有恃無恐

【天津本報電話】省府對灤東土匪，決用重武器殲滅。預定二日晚由總指揮張熙光督飭所部，向撫寧總攻。

【天津電話】攜帶重武器之保安隊三個中隊一日下午由北寧路北戴河站下車，即赴撫寧勦匪。前兩日圍攻撫寧之保安隊曾以空砲向城內轟擊，促匪覺悟。城頭群匪鼓掌大笑，似有恃無恐。預料重武器到達後，將有劇戰，勦匪總指揮張熙光，二日晨又向匪作書面勸告，如匪再不覺悟，將向匪實行總攻。

【昌黎二日電】保安隊重武器，二日晨已分發各隊備用。張熙光二日下午，親赴前方面授機宜，張行前談：本人到前方後，當對匪衆再作最後勸告，俾予覺悟機會，如仍頑強，決即實行進攻。匪首戚文平，二日又由秦皇島潛赴撫城，圖謀活動。

【天津電話】冀省府以戰區保安隊，此次勦匪頗著勳勞，除將李際春部收編之九月份餉項提早撥發外，關於李際春胡協五兩部之前協定善後費，及地方借款共十一萬元，亦全數撥付。1

首批美麥
先運一部分來華
下月中旬可以抵滬
經委會托法商代銷

【上海二日下午九時本報專電】首批美麥將先運一部份來華，現正在裝輪中，預計下月中旬可抵滬。經委會已委託法商達孚洋行經銷。華商福新阜豐兩廠，已向該洋行預購三船，約合二萬餘噸，價格每包爲四元一角餘，水脚運費均由經委會負担。2

政整會經費
十月份已滙平員薪昨日發放

【本市消息】華北財政，自九月份起，統歸中央直接管理。行政院駐平政務整理委員會經費，亦由中央按月撥發。該會新預算，已於上月由財務處主任王克敏，携往南京，經由中央批准。財部當於前日（一日）將該會十月份經費六萬七千五百元，滙寄北平中央銀行，該會具領後，即於昨日（二日）發放職員薪金。2

航校練習
已毀十機
滬市一號昨亦摔壞

【上海二日下午十時本報專電】杭航空學校，自九月十二日迄今，因練習互撞，或駕駛未精，已毀十機，滬市一號，昨亦摔毀、惟乘

馬丁氏論中日關係（上）

【本文爲馬丁氏最近爲「現代史料」所撰，其立論係著眼於日本因滿洲事件而受之政治地位上的損失，同時並對我國民性，作針砭的批評。兩國朝野，讀此將作何感想乎？用特譯之，以公國人。】

中日戰事自五月三十一日簽定塘沽協定之後，已告一段落，日本之初步目的，征服滿洲，似已達到。雖其吞併中國之野心猶未完全實現，然在滿洲已成太上之王，行止取舍，俱如其意。但此種地位，苟日本採取比較和平之途徑，似亦有獲得之可能也。

雖然，時勢推演，固非易言，日本之雄圖，殊未能以目前之成就，即遽予斷言也。日本今日所處之地位，頗有似一九一六年時之德意志。彼自信勝利已得；但一塲角鬥，猶未終局，鹿死誰手，尙難預卜，豈能斷其不爲德意志之續？由日本軍[illegible]武力政策所形成之局面，即就其國內情形之推演論，亦頗有傾覆之可能。其政治，社會，及經濟所有現狀，並無不致發生暴變之把握。日本文治派重行登台，一變從來之武力政策，亦非不可預期之事。

中國方面，亦未始不至發生變更。過去二年已深受慘痛之教訓，雖或尙有沉迷未醒者，但多數人士確已認識其自身之虛弱，實爲其強鄰侵略之最大引誘，故中國而欲謀自衛，必須自強。此種自強，並非限於軍備，實包括政治及經濟而言，於是乃有美棉麥借款，國聯技術合作，世界既不能直接幫助中國之武力以抵抗日本、惟有爲其將來打算，助其恢復國力，及整頓其政府及富源也。

遠東現狀，苟任何一處發生事變，俱足引起強烈之變動，日本之所以能暫時躊躇滿志，乃以列強均有種種牽掣，無暇外顧。蘇俄從事五年計畫，殫精竭力，尙不易滿足人民之期望；美國正忙於維持其將沒落之經濟，及貨幣制度；英國處境，更艱——，自身應付，已日形困難；——凡此種種，均使日本在目前不致遭遇強敵。日本軍部能獨見國際形勢之實情，而乘機取利，固有足多者。但一旦經濟危機渡過，政治之困難解決，列強重行向日本算帳之時，日本將何以自處之？茲可舉二近例以明之。當日本乘俄國革命，占據西伯利亞，實懷有久假不歸之意。數年後雖迭議無成，然一九二二年華府會議，終乃屈服於衆議。又如日本乘歐戰之際，意欲占領山東，當時固未嘗預料其有一日將歸回中國也。但結果日本仍不能不撤兵返旆。

此二例或不足以與今日之滿洲相提並論，但至少可予吾人對於目前狀態，略存懷疑。在遠東一切最堅決最安全之決定，尙易翻案。滿洲問題現有之解決，自無理由獨成例外也。在此觀點論，美國所提出國聯所擁護之不承認政策，實有值得注意之價值。日本在滿洲一日不能獲得法律上之名義，其佔領即一日不能不爲暫時性質。非但日本之外交，因「滿洲國」之問題隨處發生挫折，且在實際上，其他各方面俱失去活動之自由。無法律根據之事實，無時無發生變動之危險也。日本對此亦十分明瞭，故迄今其一切軍事上及外交上之努力，無不以其獲取一名義爲目標，塘沽協定雖已成立，但日本在此方向之努力，猶遠不足以言成功也。日本之處境，使其不能不努力在相當程度之下，能操縱中國之政治。蓋中國一且不承認敗北，不肯簽訂承認「滿洲國」之協約，日本欲之目的終不能完全達到。能使中國順服，惟有在中國自成一事實上之太上政府，而不准中國政府有自由之活動。

日本之操縱中國政府，並非不可能之事，在中國有不少分子，尤以受日本之教育者，頗能受其利用。中國現正處於二種矛盾之信念中，一方相信：中國欲脫其危局，非有外力之援助不可；一方則深信藉其自身活力，以創造前途。大多數人士，承認中國非但須外力援力，而且在經濟之復興上，尤須受外人之指導。一旦經濟復與，此擁有四萬萬至五萬萬人口之中國、始能不持外力，自己創造自己之運命。◇◇◇

戰區救濟公債
將設保管會

【本市消息】華北戰區救濟公債四百萬元，其條例業經明令公布，惟全文迄昨尙未頒到北平。華北戰區救濟會擬於接到條例全文後，召集銀行界及地方慈善等團體，共同組織保管委員會，加以保管，並支配使用於賑等項救濟事業。2

魯省府討論
區長存廢案
韓復榘今晚南巡

【濟南二日下午九時本報專電】韓復榘定三日晚出發巡視魯南。韓以各縣設區長，即增人民担負，且多擾民，定三日提省府會討論有無存在必要。2

日軍部支持
滿鐵改組案
社員態度已軟化

【大連二日電通社電】據某方確訊，關東軍特務部之滿鐵改組案，雖尙未決定，但在關東軍與滿鐵幹部間，關於其根本方針之意見，已一致，且復獲軍部之贊同，遂於二十八日經沼田中佐與八田滿鐵副總裁協議後，即由滿鐵方面人員，暗中起草此案，社員方面，於探悉此情後，亦認爲徒與幹部構釁，爲非計，而決持愼重態度，似此情形，在滿鐵與軍部間，當不至因是發生衝突。2

赤匪襲開江
李旅逼宣漢
劉存厚携眷屬財產赴渝
爲難民所阻請當局沒收

【南京二日下午十時本報專電】汪兆銘談：赤匪猖踞贛省有年，向利用突擊破國法，頑抗中央軍。現大軍圍剿，贛省泯口一役，匪第三軍團萬餘人，放……最短期內可告一段落，四川省赤匪猖獗，深爲隱憂。

【重慶二日下午六時本報專電】赤匪二千襲開江臨江市，王陵基部佯退十餘里，匪中伏，死傷極衆。李圭如旅，直逼宣漢。劉存厚眷屬，携大批行李現金逃渝，在中途爲難民所阻，請當局沒收。

【上海二日下午十時本報專電】四川同鄉會二日電蔣，請速平川匪。

【漢口二日下午九時本報專電】二十六路總指揮孫連仲，二日電漢，謂所部在袁家冲，孫家灣等村落，獲匪三百餘，內有匪主席熊某，已槍決。僞主席藍賢茂，已擊斃。尙有僞執委鄭世銀，僞政委處胡懷昌等，據供匪已無戰鬥力。

【南昌二日下午九時本報專電】行營政訓處，成立剿匪宣傳大隊，隊員百餘人，分宣傳，電影，藝術三部，定五日出發前方。◇◇◇

北寧「奉山」通車
辦法即決定
黃郛有吉接洽結果
將採第三方式辦理

【天津本報電話】交通界消息：北寧「奉山」一路通車問題，經黃郛與有吉連日私人商談結果，不久即可決定，具體辦法。聞黃氏對此，將採取第三方式辦理，如轉運公司之類，使北寧車可直達瀋陽。1

魯水利專員會議
昨日開幕

【濟南二日下午十時本報專電】黃災會災賑組席德炯，電魯查放處，暫准將賑區溝種子款，改放現款，二日款十萬，推按所定支配。二日建廳第二次全省水利專員會議開幕，張鴻烈主席，全省十八區水利專員到會，提案極多，對於全省水利，將有詳盡之計劃。2

行政院救濟
國麥滯銷策
◇五項辦法中政會已通過
滬商會催辦洋米進口稅◇

【南京二日下午十時本報專電】行政院爲救濟國產麥滯銷，令農村復興委員會，京市府，及財政，實業，鐵道三部，派員赴產麥區域調查，並建議救濟辦法。業經中政會通過，其辦法：（一）增加米麥麫粉進口稅。（二）嚴禁各省市一切不合法之糧食稅捐。（三）通令減少小麥麫粉運價。（四）調查全國麫粉業銷用國麥外麥比例，確定比例制度。（五）各地糧行經紀人牙稅手續費等，務令各地方政府規定公平辦法，減輕農民負担。

【上海二日下午十時本報專電】商會再電財政實業兩部，催辦洋米進口稅。電文有：若再遲遲有待，農民更難自存等語。1

平滬聯運貨車
南下車已抵滬

【南京二日下午十一時本報專電】首都輪渡，平滬直達聯運南下貨車，已於二日渡江，正式通車，計貨車十八輛，連車皮共重千六百噸，二日下午抵滬。滬北上聯運通車，亦於一日由滬開出，二日晨渡江，下午三時由浦口北上，即日起聯運班車，每日由平滬對開一次，聞鐵部仍擬增加輪渡通車數次，已令主管人員研究，變更兩路行車時刻，以利運輸。2

硫酸錏廠草約
於我不利另行籌劃

【南京二日下午八時本報專電】實業部前曾與英德兩大公司簽訂籌辦硫酸錏廠草約合同大綱，近實業部長陳公博與英卜內門總理麥柯溫，在滬會談結果，以該兩公司所定條件，於我不利，擬改變計劃，設法與美國大公司合作。2

豫金融極度恐慌

【鄭州二日下午五時本報專電】豫因受信昌銀號倒閉，及棉商昨突罷市影響，金融極度恐慌。商業益形凋敝，上月終各商店交易，殆入於停頓狀態。各機關月薪多未發放。妓院影園，顧客寥若晨星。2

美開始向國外購金
歐陸不採報復手段
英美代表正設法獲得合作
羅斯福認復興計劃有滿意進展

【華盛頓二日中央社路透電】財政改造公司主席瓊斯宣布：從今日起，在國外收買黃金。改造公司亦諭令紐約準備局，出售改造公司票據，以易取今後輸入之外國黃金。該準備局，將爲政府辦理此事之唯一機關，至於金之收買價格，將於每晨公布之。

【華盛頓一日中央社路透電】羅斯福之顧問表示：英美間之談判進行，殊可滿意，並預料美國海外購金不致引起美元與英鎊之交爭。非官塲各界之意見，外國政府對美購金計劃之態度，若金價波動長在相當的限度內，則擬作有條件的容忍云。

【華盛頓一日中央社路透電】美國現殷待明日英內閣會議之結果，蓋料英閣將決定美政府所請英美貨幣合作之覆文也。現料美政府將於明日開始在國外購金，原擬今日開購，第因法國各銀行爲羣聖節休假而未果。委託英倫銀行代表美政府購金之說，已由負責方面加以否認。美政府現希望英國至少將暫時採行旁觀政策，或採行至和緩程度，相信英國之合作，殊屬可能，因在海外之動作，將取有拘束之方法，而美國所擬抑低美元之價，亦將謹愼試行也。

【巴黎一日合衆社電】法蘭西銀行及法財部官員今日聲稱：羅斯福總統之國外購金政策，不足擾亂法郎之穩定。據指稱：歐洲各國，尤以金本位國家，對美國政府無意採報復手段。彼等認爲報復手段祇能形成一有害的國際金戰。

【華盛頓一日合衆社電】今日羅斯福總統宣稱：彼認其經濟復興計劃有滿意進展。羅氏稱：彼之計畫對於貨幣及爲失業謀工作兩方，均有進展。彼表示希望美國金融及經濟形勢將繼續好轉。今日羅斯福總統之顧問稱：羅氏極希望美政府購買黃金之舉將增高國內一般物價之水平，財政改造公司主席瓊斯氏，及聯邦準備局局長勃拉克氏，及紐約聯邦準備銀行行長哈利遜氏，今日在建立購買國外黃金之必需機關。據宣稱：彼等期望彼等之計畫，將於數日內實行。目前觀察者深信，關於政府貨幣政策之新宣言，將不再遲延。因威斯康星州明尼蘇達州衣阿華州及達科他州各州州長之抵華府，故外間此種信念更增。彼等將進謁羅斯福總統於白宮，要求即時膨脹及其他救濟農業之有效辦法，觀察者確信：農業地帶各州州長之來華府，將爲政府從速發表貨幣政策新宣言之要素。共和黨全國委員會攻擊羅斯福政府，並詆其破壞大選時重要諾言之行動，深受此間一般之歡迎。觀察者認羅斯福政府將受反對派之惠，並消滅眞正獨裁之危險。因羅斯福總統宣布統制貨幣計畫所引起騷動後，證券交易曾一時下跌，今日證券價格無大變動，雖政府高價購金，而外國市場之金價未有實際之騰貴。新金之價增高，而昨日外國市場之金價則下跌，據合衆社所得消息：英美兩國代表仍在設法使英美兩國間對國際貨幣事件能合作，但尙未獲得確實決定。

美對李特維諾夫 待以大使禮
國務院派員赴紐約歡迎
李已離法七日可抵美

【華盛頓一日中央社哈瓦斯電】李特維諾夫行將抵美，哈爾聲稱：美對李特維諾夫之招待禮節，美將與接待美國業已承認之各國駐使無異。國務院將派代表前往紐約歡迎，哈爾則於李特維諾夫抵華盛頓時，親赴迎迓。預料本月七日李特維諾夫可抵此間。李氏下車之後，當首先拜訪白宮。

【瑟堡一日合衆社電】李特維諾夫於今日午後四點鐘搭比蘭加里亞船首途赴美。

【瑟堡一日中央社哈瓦斯電】李特維諾夫由德赴巴黎，頃已抵此，將乘比蘭加里亞船赴美。情報司司長及秘書鄧與之同行。李特維諾夫並未發表任何宣言，惟稱返歐時再發表談話云。

法報再論美俄復交

【巴黎一日中央社哈瓦斯電】本年十一月十一日，時報曾以專文評論遠東時局，略謂日俄關於中東之交涉，雖感困難，但如外交手段運用靈敏，亦未始不可避免衝突。頃該報以熟悉遠東問題著稱之狄博斯克記者，又發表社論，重論此事，其標題爲美國人與亞洲人，其扼要之語如下：總之，吾人始終以爲日俄之衝突，不足慮，即使美承認蘇俄，亦不致使日俄兩國以干戈相見。美承認蘇俄之效力，至多不過使俄與日及「滿洲國」正在談判中之各種問題，較有把握而已。美承認蘇俄之計劃，無論是否能以實現，在目前固足使人注意。然對於日後必無何等影響。蓋亞洲之命運，仍操於亞洲人之手。日本某要人曾稱，亞洲爲整個的。可見將來一至緊要關頭，美國人若與亞洲某民族發生衝突，則援助之者，決非俄人或華人云。

羅斯福接見 英使及洛斯
商談戰債問題

【華盛頓一日中央社哈瓦斯電】羅斯福於下午三時，在白宮接見英駐美大使林德西，及英財政代表洛斯，與之商談戰債問題，英代表所提之解決案，即償付債額四分之一，作爲償清，既未爲美所承認，故英方認爲只有兩種可能辦法，或照本年七月所爲，償還一筆小款，以示英國並不否認債務，此其所爲，據此英國專家所見，不過長使此案遲遲不決而已。舍此而外，或則直截了

日參議官又討論時局問題
青年軍人不滿現閣

【東京二日電通社電】陸軍方面於昨日下午二時，在陸軍大臣室開軍事參議官會議，南，渡邊，眞崎，本庄各參議官，及荒木陸相，柳川陸軍次官，植田參謀次長，山岡軍務局長等均出席。首由山岡軍務局長就滿洲及中國方面最近情勢，說明後，即就滿鐵改組問題，報告，謂滿鐵改組案，僅屬一種草案，而尙未成爲決定案。次由荒木陸相就所謂遠東和平會議，謂今後日本之和平工作，在必須行自主的外交，並披瀝五相會議中所定今後政策及其貫徹辦法之決意。經各參議官間作種種討論後，即於下午四時四十分散會。

日俄關係
日官民將具體討論

【東京二日電通社電】廣田外相於上月三十一日，招待對俄關係實業家時，會同彼等表示希望在關於對俄通商之抽象的意見以外，而發表涉及實際問題之具體的私案之意。因之，實業家方

派代表赴英
緬甸各業

【倫敦一日中央社路透電】緬甸各業代表十二人，女醫士陶少薩亦在其內，定下月來遊倫敦，商榷緬甸將來之憲法。緬甸應否與印度分離問題，迄今尙未決定。印度改革共選委會，會聆印度代表對於該問題之意見，但亦須向緬甸代表有所諮詢，委員會現正與印度代表作非公開之討論。預料在十一月中旬，討論可以終結。十一月十七日國會既休會，則該委會之工作，將當然終止也。惟俟國會於十一月二十一日重行召集時，即將以重任原有人員之動議，提交兩院。

德釋放英記者
驅逐出境

【倫敦二日中央社哈瓦斯電】英記者彭德爾經德當局認爲犯間諜嫌疑，決將其驅逐出境。頃據每日電聞報載稱：驅逐出境一舉，並不反對，蓋德國因逮捕記者，致在國交上處於困難地位，予以驅逐，即恢復其自由，實轉圜之最妙辦法。

【柏林二日中央社哈瓦斯電】英記者彭德爾業於今晨，經德官判斷無罪，高等檢察官認爲無起訴餘地，限令四十八小時內離開德境。據稱係爲維持秩序及安全起見，故採取此種措置云。

道威斯謁彭加爾
定明日乘輪回國

【日內瓦一日中央社哈瓦斯電】道威斯於返美會晤哈爾之前，將於星期四日進謁彭加爾於巴黎，然後於星期六日在哈佛乘大西洋船羅斯福總統號返國。

【巴黎二日中央社哈瓦斯電】道威斯今晨由日內瓦抵此，於十一時半往外部，謁見彭加爾，會談二小時之久。道氏辭出後，對談話內容，不願作何宣言。據一般推測，道氏返國，係向羅斯福報命，返國前與彭加爾討論德國退出軍縮會所造成之形勢，即對于十一月九日軍縮會議主席團重開會，及十二月四日總委會重開情形，亦會同加以考慮云。

海軍擴充後 突破危險線
大角相信有把握

十月三十日大阪朝日新聞載稱：[illegible]大角海相[illegible]舞鶴要港部及海軍機關學校，爰於二十九日午前九時，[illegible]乘特別快車，車中對記者談話：[illegible]第二次海軍補充計畫，[illegible]參加倫敦條約之各國，[illegible]日本與各國，[illegible]無長久爲倫敦條約束縛之理，故建艦至條約所訂程度，乃當然之事，殊無足怪。第二次海軍補充計劃之立案，實即係自此種意識上出發，[illegible]乃最小限度之補充，[illegible]日本海軍補充計劃，[illegible]一九三五年三六年之危險線，[illegible]確有把握，而海上之生命線，[illegible]滿蒙[illegible]

[illegible]線，則爲包含南洋委任統治地之太平洋：至南洋委任統治地，對於我國防，究如何重要，人人皆知，勿待贅言。唯此一九三五年[illegible]日本完全脫離國聯，[illegible]南洋委任統治問題，[illegible]國際聯盟[illegible]必起而[illegible]須本此[illegible]絕對必要[illegible]三年計畫，[illegible]試驗時期也」云。

北冰洋航路開一新紀元

【莫斯科一日塔斯社電】「第一五年計劃」號大海洋艦，已抵雅庫赛克，將所載糧食機械用品等盡行運下。該艦係自西部北冰洋開往者。今日以前，一切運往蘇聯北部遙遠地域之必需品，均藉火力。「第一五年計畫」號之航行，在征服北冰洋航路上代表一新勝利，同時亦爲發展蘇聯北部生產力之一重要步驟云。

荒木倡議 尙有何和平？
以僞國參加爲絕對條件
以承認僞國爲重要議題

因應付一九三六年之國際危局而召開前後五次之五相會議，已因二十二日日本政府之聲明而告一段落，此後關係各閣員，仍繼續會議，或基於政府聲明大綱，於閣議上檢討具體的政策，此時雖尙無端倪，但提倡樹立國策，引導五相會議成立之荒木陸相心中，已有具體國內外之具體的對策。有關的對策維何，即以日本爲首倡者而召集之遠東和平會議是已。

日閣荒木與大角以海陸軍人爲背景，壓迫交涉，[illegible]結束所謂五相會議後，突於志滿意得之情況中，倡所謂遠東和平會議。遠東和平會議之野心用意安在，本報社論已戳穿無遺，閱東報，愈感本報所論之正確，爰譯十月三十日大阪每日新聞關於遠東和平會議內容之記載，藉供國人參考。

荒木陸相提唱之遠東和平會議，其目的不僅欲確立劃期的國策，同時並欲一舉樹立太平洋及遠東之永久的和平，至和平會議內容，大要如左：

（一）時期　一九三五年第二次倫敦會議開會以前。
（二）地點　東京。
（三）主唱者　日本，並由日本送請東至遠東關係諸國。
（四）招聘國　英，美，蘇俄，中國，印度，法，意，荷蘭，滿洲及其他。
（五）目的　遠東和平會議之使命，即如會議之名，在確立遠東和平，清算一切過去積惡，決定遠東和平工作大綱。
（六）「滿洲國」承認問題　我國（日本）昔時所以退出國聯，完全承認「滿洲國」爲確立遠東和平之基礎，故遠東和平會議中「滿洲國」之參加，乃當然而又必然之事實，而使各國於遠東和平會議中解決「滿洲國」承認問題，亦屬自明之理。再則此地認爲最重要之事實，即遠東和平會議之成立，完全以「滿洲國」之參加，爲絕對的條件是也。
（七）華盛頓海軍條約與倫敦海軍條約，違乖和平會議之目的，既在清算關係遠東之各條約，則華盛頓倫敦兩海軍條約之改訂，自不待論，即不待一九三五年倫敦會議開會，而先作成解決的預備基礎，亦爲遠東和平會議之主要議題。
（八）非戰公約九國條約　「滿洲事變」爆發以來，即成糾紛原因之非戰公約九國條約，[illegible]
（九）日俄不侵犯條約　[illegible]
（十）對華關係　以上海停戰協定及塘沽協定爲基礎，一掃一切中日關係之紛亂狀態，即通商條約，關稅問題，治外法權廢除問題及一切懸案，亦一併解決，作中日親善基礎，樹立遠東和平。

孫殿英部已向西移動
與馬鴻逵部相距漸近
中央未令孫部入新

【本市消息】孫殿英部軍隊，由包頭一帶，向五原，臨河，磴口，平羅等地集中，已開始向西移動。磴口以西，有馬鴻逵部步兵三旅，兩軍距離漸近。孫殿英駐平代表胡提三，及辦事處長王守信二人中，將有一人赴包頭謁孫報告一切，又據關係方面談稱，孫任青海屯墾督辦，雖奉中央明令，但依慣例，須另有開拔命令，並指示開拔路線，限定人數，及沿途給養等詳細辦法，然後始可開拔。且督辦公署組織條例，尙未公佈，孫軍遽爾西開，實於手續不合，以致演成今日僵局，中央於孫請示後，迄無覆電，僅有皓電慰留寧主席馬鴻逵，甘綏靖主任朱紹良，及青主席馬麟等，而電中對應付孫軍西開事，亦無具體答復。

【南京二日下午十時本報專電】據行政院長汪兆銘晤記者，孫殿英所部，中央並未令其開往新疆。孫部餉糈，中央支給三十四萬元，願孫訓練所部，努力殖邊。

馮庸調解湯劉之爭

馮昨赴晉轉西北考察

【本市消息】近日因爭赤城獨石口一帶防地而發生衝突之湯玉麟、劉桂堂兩部，糾紛迄未解決，馮已派員任義勇前往調解，並謀從速解決，馮本人并將親自前往調停。

【又訊】馮庸前自濟返平，料理私事已畢，昨晨乘平綏車離平，將假道晉陝，赴新疆考察西北近況，在晉擬與閻錫山作一度會晤。

防空十人團
粵建設協會組
重要工作爲籌款購機

【香港二日下午八時本報專電】粵建設協會，組織防空救國十人團，已開始辦公。該團分宣傳，登記，會計，總務，庶務五組，每組設組長一人，由該會聘社會名流分別担任。其重要工作爲籌款購機及一切防空設備，協助政府完成防空機械，一集團總部爲贊助該團起見，特每月撥款千元，充辦公費。

滬基督教協會派人赴贛
轉臨川前方視察

【南昌二日下午七時本報專電】蔣以江西連年匪禍，農村破產，亟需復興，難民嗷嗷，急待賑濟，特電滬中華基督教協進會，本博愛精神，予以協助。該會已派代表九人到贛，一日夕特赴臨川前方視察。美國狐狸攝影新聞公司，亦隨往拍攝影片。二日晨該會主席羅運炎，先飛

睢寧縣發現大隕石
中央研究院派李捷往勘

【南京二日下午九時本報專電】中央研究院，據皖睢寧縣府電告：該縣於發現隕星之次日，北郊荒田間，發見巨隕石，褐色，光滑異尋常。該院派地質專家李捷往勘察。

【本市消息】兩戰區行政督察專員公署，經陶尙銘、殷汝耕赴津與冀主席于學忠商洽[illegible]

[illegible]

昨日中常會

【南京二日下午七時本報專電】中央二日晨八時開九十六次常會，到葉楚傖，汪兆銘，居正，孫科等三十餘人，主席，討論例案多件，並推孔祥熙出席下週紀念週報告。

回滬，費爾，其餘代表，張福良前方，一切辦法正在商討中。

戰區未了事 日內將開始商談
日武官柴山昨已返平
專員公署暫在平辦公

【本市消息】日使館武官柴山，前赴長春向關東軍司令菱刈，商洽灤東問題，及接收長城各口問題，茲已公畢，於昨（二日）晨九時十五分由長春乘機，抵平，柴山下機後，即乘汽車回使館休息，對記者談，戰區一切未了事件，日內即開始商談[illegible]

[illegible]黎，安撫流亡。（三）稅務方面，現以哈爾濱及營口稅關均不能辦公，勢須在關內各處，設關徵收，此事本人赴津時，會與省府討論，已有其他辦法。以上均爲先決問題，[illegible]日武官柴山今（二日）[illegible]已返平，當可解決云。[illegible]於昨（二日）晚八時十五分，乘北寧車赴津。

外人乘機辦法
交部擬定

【南京二日下午九時本報專電】歐亞公司，以近有外籍人士乘機前往迪化，寧夏，窺探情況，特呈准交部，擬訂限制外人乘機飛往西北辦法，交部已與外部商酌辦理。

國貨宣傳週
首都舉行
定六日開始

【南京二日下午十時本報專電】首都提倡國貨運動宣傳週，定六日開始，籌備會正積極趕辦各事，其宣傳日期及程序，業經規定：（一）六日至十二日爲宣傳日期。（二）第一日舉行開幕禮及擴大紀念週。[illegible]

【南京二日下午十一時本報專電】首都提倡國貨宣傳週籌委會，二日下午三時，在市府招待新聞界，到石瑛等及常委周伯敏，新聞記者百餘人。石主席報告舉行宣傳週宗旨，略謂：年來國貨受外貨傾銷影響，銷路停滯，日趨衰落，若不急起直追，前途不堪設想[illegible]

爲擴大宣傳，喚起人民愛用國貨心理起見，會同市黨部及國貨關係各機關團體，輿論界，舉行國貨運動宣傳週，[illegible]

要聞簡報

◇張勵生二日自汴到鄭，定三日北上返平（鄭州專電）
◇道清路局長范予遂二日自京過鄭返焦作（鄭州專電）
◇秦德純原定即日返察，因在平尙有公務待理，決緩一二日再行（本市消息）
◇新任陝建設廳長[illegible]，井岳秀二日離汴返陝（本市消息）
◇[illegible]爲擴大航空宣傳，請孫桐崗講演[illegible]（濟南專電）
◇[illegible]建設廳長張[illegible]二日晚赴京[illegible]
◇新任智利駐華代辦瑪時特，定六日晉京，正式拜訪外交當局[illegible]
◇[illegible]軍校教育長張治中，籌備軍分校事畢，[illegible]洛陽[illegible]乘輪抵京（南京專電）

北晨藝圃

歡迎投稿　禁止轉載

蓼園哀挽錄（四）

海遺

雄文驚海立。
遺老慟山頽。（潘守廉）

斯文大業寄千秋，它年讀魯廟石經，遠軼漢熹平，近瞻宋嘉祐。
老輩風流型百世，此後聽雲亭竹韻，清識古難尚，至德今可師。（彭一卣）

三載程門虛立雪。
千秋史筆邁橫雲。（董遷）

碑版照華夷，有等身著述，藏之名山，儒術竟誰傳，應陪六一先生座。
寢門垂涕淚，念總角執經，親承善誘，文章猶未得，空負三千弟子行。（呂式斌）

公穀二經，皆成齊學。
宋元新史，盡屬君家。（陳垣）　6

內務府匠作攷（七六）

鶴鳴

（五）「硃砂錠」，即八寶硃磦錠也。俗傳謂八寶硃砂墨，其原料有珍珠琥珀猩血珊瑚……等物，其實乃訛傳。蓋所謂八寶，非八種珍物之謂，乃指硃磦藤黃膠精白檀零陵香冰片赤金寶石八物，因此八物，以寶石為最貴，故名八寶。此種製品之貴重，不在寶石，而在硃磦，此硃磦非市售者，乃以舊硃砂漂出者，故又名硃砂精。新舊硃砂之價格，本已懸殊，且難得，而每百兩舊硃砂，僅能得磦數兩，若漂時手術稍欠精細，有極微細之雜質流入其間，則若干之精神，全等虛擲。寶石雖貴，有價可購，此則完全為珍品中之工業藝術，其值當在寶石上也。清宮各種匠役，以善舞弊著名，其手段神出鬼入，無孔不鑽，而獨對於漂硃，則絕對不敢搀偽，則硃磦之價格可知焉。今人不察，常謂八寶硃砂墨中，有珠珀猩珊等物，且此口吻，常出諸藏墨大博士，此即所謂知其珍而不知所以珍也，成造八寶硃磦墨一料，計十九錠，共重十四兩四錢五分，每錠重五錢五分，需舊硃砂十七斤，研極細，三過重羅，初漂得磦十七兩五錢，再漂得淨磦一斤，置鉢內待用。以炮製三次之廣膠六兩，以清水二斤，煤火熬之至半，以白布雙折濾之，再炭火再熬，以重羅濾之，再以微炭火熬煨，揭去綿皮，清汁過重羅，滴綿子上再擠濾之，注鍋內，炭火煨之，使不凝結為度。以白檀香零陵香各三兩搗膠內，香融膠沸，再以綿子微濾之，去香滓，加梅花冰片三錢，待用。再以藤黃二兩研極細；（或雄晶一兩）寶砂四錢五分二厘研極細，赤足飛金葉二十張揉極碎，此三者皆合於硃磦內，以瓷杵研而搗之，使勻，徐徐以香膠注入，以榔頭搗千杵，再置青石上拍擊之，必使膠磦寶砂赤金混和為一體，是名曰八寶磦泥。墨模內不灑金，即以磦泥實墨模。模之狀無定形，人物形者曰「花模子」，如壽星，八仙，爐，瓶……等狀，圓柱體及長方者，曰「素模子」，不論為何狀，皆每錠重五錢五分，其避祟用之「八寶硃磦三鑲如意」，以及「扇墜」，「福在眼前墜」，陳設中之成堂「八仙人」，「麻姑上壽」，「達摩渡海」……等，則為臨時之製造品，不在硃墨內也。八寶磦墨七成乾即出模，平放金磚上風吹之，待極乾，亦經削切邊緣，挫草磨光，彩畫描金，燙蠟裝匣諸手續，與造大紅錠同。　6

經史百家刊誤（一五）

馬定

元結唐中興頌，率三句為韻，人皆謂結創為此體，非也。蓋效秦泰山會稽等頌，皆以三句為韻。會稽頌云：皇帝休烈，平一宇內，德惠修長。卅有七年，親巡天下，周覽遠方。遂登會稽，宣省習俗，黔首齋莊云云，自秦以後，文士罕為此體，故江左人至作兩句讀之，而不得其韻。齊范雲始能作三句讀之，後世碑碣之文，亦有以三句為韻者，此却自結倡之也。　6

欺詐美容師（四）

靜芬

三，

四五天後，羅拉希契未亡人，便帶着五千塊錢，出現在邦德街的拉西爾美容院。同時拉西爾夫人便開始施行她得意的奇妙美容術。每天化粧水呀，軟膏呀，入浴呀，暗室呀，天天不斷的繼續着弄了一個多月，而希契夫人的面貌却和原來一樣，毫未美麗，反而因為過於刺激的原故，皮膚弛緩，面貌比前還醜。希契夫人異常憤慨，立刻和拉西爾交涉，要她退還預約金。

拉西爾聽見後，好像準備着的一樣，立刻大發雷霆說：「像你這樣的人我真沒有見過！請你出去吧！你說得這樣厲害，我為什麼還你錢！」

「你騙人！你是一個欺詐師！假如你不退錢，我要提起訴訟，你想想好了。」希契夫人毫不示弱的說。

「你說的什麼？訴訟？嚇！你訴去好了。為了替我宣傳，我還要謝謝你呢。你自己想想看吧，為了這件事去對訴法庭，你還有臉嗎？英吉利第一個不堪入目老婆子想變成美人，自己把自己的秘密暴露出來，全倫敦的人都得捧腹大笑呢！快走吧！快去找律師去好了，快去吧！」

這樣希契夫人便被拉西爾從美容院中追趕出來。

拉西爾很了解所謂訴訟是不可能的，不論誰也不願把她這種改變面孔的事讓人知道的。所以拉西爾便利用女子的虛榮心和羞恥心，大行其欺詐手段。被騙的人只有自認倒霉，忍氣吞聲吧了。

以後她曾盜人家的鑽戒，又騙了一個面貌不揚的老處女，結果使這老處女羞憤自殺，但是走進拉西爾美容院的依然絡繹不絕，拉西爾夫人的保險箱裡，金錢也像泉水一般不絕的湧入。

四，

正在拉西爾夫人得意已極的時候，一天又有一個很富裕的婦人造訪拉西爾美容院。這便是駐印度政府財務官的未亡人鮑拉特夫人。她因為有丈夫的一點遺產，所以雖然已經是五十上下的老婆子，仍然極力修飾，希圖遮掩她的老態。她對拉西爾說只要不太費錢，她希望試一試這神妙的美容術。

拉西爾知道又是一隻肥鴨，她便大施其手段，說道：「呀！真是一位漂亮的夫人，你的美是不用再加修飾的，不過因為久居印度，空氣和水都不一樣，所以皮膚顯得粗糙一點，不過幾天便可以好的，只須來這裡兩三星期，便可以包你和三十年前一樣的美麗。」

鮑拉特夫人大喜，兩人便成立美容的契約，這一次拉西爾却大改其貴價，她說：「夫人！我是特別優待你，只收你的一千元，不過我却有個條件，希望你不要把我這秘訣告訴任何人，因為我不但只是為做生意，我還帶有試驗的性質，我要在我這裡造出一個美的女王，同時你就是我的標準人物。」

朱門酒肉（五三）

慎言著

五　馬路巡禮

炳光經克承這樣一說，心裡又發生一種感觸，覺得小學教師，日和一羣天真赤子在一塊，誘掖薰陶，培育德性智慧，責任是如何重大，應如何細心匡導才是。像會某這樣褊窄，這樣不學無術，真是誤人子弟不淺！原意教會私立的學校，學費較貴，設備較完全，教師不欠薪水，較有精神，不想完全是商業化，所聘教員，半是市井不堪的人物，毫無一點培育幼稚心理的經驗，似這樣學校，把天真未鑿的赤子，付託給他，真是錯誤！按理小孩子們只有關在家裡念書最好，但是要進中學，又必須小學的文憑，似這種小學六年光陰，不知道學了什麼回來，只是白就誤人家子弟。若是再沒有良好教師，把小孩固有的天真，固有的德性，弄壞了，這罪孽更是重大！又想現在教育，豈只小學制度不良，就是中學所授的課程，龐雜無章，一個學生，累得要命，在學校所授的功課，強塞在腦裡，生吞活剝，終是不消化。再轉到大學，外面說得五花八門，樣樣是專科，結果也都是不切實用。由小學到中學，由中學到大學，一共一十六年功夫，製造一個一知半解，樣樣都懂得，樣樣都不澈底，仍是一個無用之才，說起來是很痛心的。總之現在教育界，不但小學教師不好，就是中學大學的教師，也未必都是精選，但就自己而論，在育智學校，担任講席，也不過把自己從前在中學大學販來的零星貨色，灌輸堂上一般有為的青年，實切研究起來，所教授的，也是一些皮毛，學生就完全懂得，於實際上仍無所用。而況講者自講，聽者自聽，差不多都是貌合神離。　6

次韻再和敬輿重九登高七律一首

師鄭

誅奸誰續魯春秋。離黍東遷雅廢周。
勝地翠微窮遠眺。幽人素履抱殷憂。
百川騰沸陵為谷。一例塵埃跖與丘。
且覆新醅隨眾醉。不教往事觸心頭。（用杜詩意）　6

排擠（八）

竹聲

「固然失業後是問題，但我想只有像張大鬍子楊大個他們怕失業，實在，那是他們的本領？」小奇將一口刺刺辣辣的酒喝下，熱血益發沸騰，他又想起小陳張大鬍子偷看信的事。

「現代社會並不像你所想的那樣，惟有像楊大個張大鬍子們才能得人信任，才會鞏固他的職業。」

「你說的很對，國家也正是如此。」小奇又叫掌櫃打酒。「咳——我告訴你今天的一件事，你說令人可恨不可恨？我已然決意三二日內辭職。」

「什麼事情？怎麼又打算不幹了呢？」李鑫甫驚奇的問，把那已舉起的杯放下。

小奇將小陳張大鬍子盜看書信的事說過，李鑫甫繼續着說：

「小陳今天對耳朵說，文牘一天沒事做，沒有單獨自立的必要；又說你一天同一個閒人一般，大概想把你調會計科，或者就是裁撤。耳朵很表同情，主張文牘由小陳兼管。大概這件事將很快的實現。還有一件，你今天在棹上寫了些什麼東西，被小指看見了？」

「沒寫什麼呀！」

「我看見張大鬍子從你屋拿出一張字條交給了小指，小指十分不高興的將字條扔了。」

「是的，我寫的是『良辰美景奈何天，賞心樂事誰家院。』還有一張上寫的不知是什麼了，那張太亂不會被他注意的。」

◇　◇　◇

次日午時，小奇正在結束，預備交替，經理的條子過來，文牘無事，歸併會計。小奇當然被裁。

小奇走後，多少人暢快，像大病之突愈。秦檜殺了岳飛後的愉暢，大概與此相同？

小奇走後空氣緊張的程度，有甚於聞得收回分店的消息。小陳辦理文牘的結果，是沒有三日便聲明萬難兼顧，並沒有小奇那樣拿到手中就完。

「你不會積壓公事，那便是你失業的一個主因。」小奇的一位朋友對小奇說。

水滸別傳（二三七）

恨水

第十四回　兩都頭明火索漁村　七英雄舉杯盟水閣

蔣振見他直認與李俊有私交了，心下却是一喜。便道：「閔都頭，我弟兄雖在常州衙裡當名都頭，我想着，委是屈了我們這一身本領。兼之我們這位州尉相公，是個甚等樣人？他若不是有皇家爵祿在身，我覺得茶寮裡唱曲子的身價，須是比他高貴。我等聽他呼喚左右，喏喏連聲，不是辱沒煞人？」閔海和他雖在一百名士兵最後走着。蔣振說話的聲音，甚是高朗，士兵裡面，不見得都是心腹，傳說出去了，却是老大不便。因笑道：「出城時，喫了酒，蔣都頭兀自說着酒話。」蔣振抬起一隻手，拍了頸脖子道：「閔兄，你和我共事多年，你須知道我性格。我這顆頭顱，只要賣給識貨的。我和你實說了罷！李俊將軍，是我心腔子裡佩服出來的一個人！我……」閔海見他直說出這般話來，自不是作偽，便以目示意，微笑道：「我走得有些困乏了，弟兄們須也要休息一會，到了前面村酒店裡，我們先喫幾碗酒，有話在那裡慢慢地說。」蔣振却也會意，便不聲響了。約莫走了二里地，到了一家漁村，在柳樹梢上，遠遠地便看到挑出一幅酒望子來。閔蔣二人走到一家村店門首，吩咐士兵們，都在柳樹林子裡坐地，和酒保要了五桶酒，兩升鹽炒豆，給他們喫。然後在小閣子裡要了一幅座頭，二人對坐喫酒。　6

專治腰疼寒腿

凡患腰腿疼痛，四肢麻木等症，皆因感受潮濕風寒兼之氣血所致者居多，患者初不介意，殊不知日久失治，輕則轉成半身不遂，重則癱瘓種種險症，不能動轉，勞成殘廢，影響個人自由，妨害前途進展。本堂祖傳良方，配製膏丸，專治男女老幼遠年近日腰腿疼痛，筋骨抽痛，跌打損傷，多年寒腿，以及半身不遂癱瘓下寒痿症，外貼萬靈筋骨膏，內服張氏追風丸，奇效神速，保管決不貽害。各界病患者請注意，此膏中張四角，大張一元，丸每盒一元，十五減價。外埠函購，郵費二角。本堂開設北平東單牌樓北西裱褙胡同四十六號 寶善堂

強身壯體　保腎補精

羅威士健壯丸　專治晨起精神仍覺倦惰　四肢無力　腰痠腿疼　以及內腎虧損　脊背痠痛　遍身懈惰　老年精衰　精冷精清　滑精夢遺　虛寒淋濁　房勞過度　夜多小便　尿後反滴　精神恍惚　身體疲憊　形容枯瘦　行動心跳　作氣喘　心思煩悶　精氣神虛　諸虧百損　惠顧羅威士健壯丸　請照此式樣並雙地球註冊商標勿誤　每瓶洋一元　每打洋十元　總經理處前門大街中段路東　中華大藥房　北平各埠藥房均有代售

公易商行業務廣告

（一）營業部（二）拍賣部（三）房產部（四）抵押部（五）寄售部（六）禮品部　簡章函索即寄

熱水袋

您不要躊躇，您不要猜疑，您要怕手凍，就得買鐘標熱水袋

牠是……國貨中的鼻祖
牠是……國貨中的明星
牠的……式樣美觀，顏色鮮艷
牠的……物質堅韌，價錢便宜

價目：大號一元　中號七角

陳嘉庚公司北平分行　前門大街路西　電南二四七號

國必有勝利的航空
人必有優美的皮帽

航空皮帽

同陞和帽莊　店址北平王府井大街

什剎海箱屍案 主犯在津被捕

綁票勒贖至於兇殺 劉溫庭竟稱是大學生

什剎海後海，前發生箱屍案一節，已轟動全市，迄今多日，並未破獲。茲者天津公安局特務第二第四兩隊，日前在該地捕獲票匪一名，經嚴訊，供稱名劉溫庭，先時曾在東城某大學讀書，在平夥同陳蘭生，霍漢民等，將其同學李永才（又名李志賢）架綁勒贖，因磋商條件未協，撕票後，以柳箱裝屍，拋於什剎海後海，並謂同夥住北平西四北中毛家灣十九號。津局特派特務第二隊副隊長方蘭亭，帶特務三人來平，先向平市公安局掛號，復於昨日下午二時，到內四區會同巡官長警赴毛家灣捉捕。適陳蘭生外出，霍漢民在此寄居，當被捉捕，並帶走女僕張朱氏，及陳子瑛峯，住閑人李之榮，復又抄出兩支手槍。昨日到內五區偵查此案，遂一併暫解公安局收押，定於今日（三日）即行解津歸案，其在逃之夥犯，正在設法嚴緝中云。（三日）（詩）（辛）2

又一兇殺案 起因於女子

兇手傷人企圖自戕

內五區炒豆胡同門牌甲二十號，住戶李義淸，在內憲兵第三團充當班長，妻姜氏，年二十一歲，南京人，生子，乳名狗兒，現李隨軍開往南口，家祇江氏母子過度。綠江氏在京時，曾與乃夫友人孔憲德者，合作洗衣房生理，追後李隨軍到北平，江孔亦隨之前來，並將孔介紹在憲兵隊內充當伙夫，但孔與江氏常相過從，李疑孔與妻江氏有染，時加諷罵，向孔表示，阻止再到其家，並擬將孔之伙夫一差撤掉。嗣因隨軍出發南口，孔到其家更勤，野心畢露，而江氏濃然處之，時常託故走避，孔即懷恨刺骨。昨日（二日）上午十二時餘，孔又前來、江氏不耐，乃藉買菜爲名，攜子狗兒外出，並聲言要鎖門了，孔見逐客令下，殺念頓生，腿間取出尖刀，一昧亂刺，將江氏小腹刺穿，左臂腿部刺傷及骨，江氏倒地，痛號失聲。街坊聞聲趕來查看，孔畏罪難逃，遂即以尖刀將自己腹部豁開倒地。街坊覩此兇狀，赶即到該管區段報告。巡官鍾祥扂，巡長趙文與巡警張克勤等，開訊赶到，以二人傷勢甚重，急送內城官醫院救治。嗣因傷勢險惡，手術繁難，又轉送中央醫院，現仍危險萬狀云。（詩）戊2

航空獎券 特獎落平市

有推財神於門外者

航空獎券第二期，特獎五十萬元，號碼二八九七七九號，係由北平正通批發於西單致祥銀號者。該號係零條賣出，其中一條開由軍分會科員姚君得去，餘則不詳。又某報社舒君，日前曾到致祥銀號購券，舖夥欲給與二八口口口口號，舒君偏欲案首字爲「四」者。逮特獎開出，舒君頓憶及當時情形，不禁叫若不叠。雖當時未必即爲特獎原號，然總有自己肯將財神推出門外之嫌疑，因之頗爲憾爽。此亦購買獎券之一趣聞也。2

度量衡更制 決不通融

陳元驥發表談話

本市度量衡檢定處，前曾限令各商號一律改用新制，並於最近施行全市總檢查。各市街商販，因積習使然，對新器採用，感有種種困難，當由商會開會議決，函請度量衡檢定處緩期辦理，並要求與天津市同時更換。記者昨日晤及度量衡檢定處處長陳元驥，據談：關於新制，商民請與天津同時更換，此全屬無理要求，試問北平市與天津市有何關係。不過商人外埠進貨，暫用舊制，尙可短時間的予以通融，凡家中所存舊器者，亦須向檢定處立案，經許可始可採用。除此以外，實無通融餘地，現對舊器，仍積極進行檢查云。

紅卍字會 設立粥廠

定本月五日開鍋

世界紅卍字會中華總會，每屆冬令向有粥廠之設立，現因天氣漸寒，仍擬照上年成案，在內三區操場及內四區炮局地方，各設粥廠一處，並訂於十一月五日開廠施放，該會已函請公安局飭屬照料，並呈報市府備案，市府昨已函北平貧民救濟會查照云。2

勸匪將士

自衛會議定辦法

募欵慰勞

人民自衛會昨開第三十六次常會，主席劉鯨璋，決議如下：（一）慰勞剿匪將士，籌欵辦法如何規定，決議：（甲）請平安，眞光，光陸，中央，中天五電影院代演義務早場，（乙）接洽在平各名伶演唱義務戲。（二）演唱義務戲如何籌備案，決議組織籌備委員會，並推定市黨部，省黨部，市商會，公安局，婦女救國同盟會五團體爲籌備專員，由市黨部召集。（三）抗日陣亡將士紀念碑經費，已由募聯會通過，應如何進行案。決議，推原負責計劃人積極進行云。

宣傳週第四日 商界代表多參加

劉健羣講演剿匪與對外

平市各界剿匪宣傳週，昨爲第四日，上午十一時在市黨部大禮堂，召集商界代表約二百餘人，舉行商界剿匪宣傳大會。首由主席蕭訓報告，商民與剿匪關係。次由軍分會政訓處長劉健羣講演，聽衆極爲感動，至十二時餘始散會。今日爲第五日，上午十時召集學界代表，仍在市黨部由市長袁良講演。茲錄昨日詳情如次：

＝蕭訓報告＝（略謂）：（一）共黨與商人是不並存的，因共黨宣稱商人爲革命過程中是不革命的中間份子，根本應該打倒。（二）共黨在中國無革命可言，其唯一目的在破壞農村經濟，使農村破產，農民無法生活，不得不隨其暴動，達其擾亂之目的。倘農村宣告破產，其購買力當然減少，商民銷售方面亦受莫大影響，由此可知共黨與商人是不能並存的。換句話說，共黨成功就沒有商人的地位，希望諸位趕快協助政府剿除共匪云。

＝劉健羣講演＝（略謂）：今日所講者分爲三點（一）剿匪與抗日是一件事。現在一般人多責難政府爲何不抗日而去剿匪，此稱論調實不知剿匪之重要。凡一個國家對外作戰，必須具有作戰的能力，換句話說必須安定國內社會經濟的基礎，然後始能對外，倘國內不能一致，對外決難勝利。由此可知剿匪與抗日是一件事。現在之北平雖然仍歸中國管轄，實際巳變爲外人所有，與藩陽朝鮮稍異者，不過倘未掛有外國旗也。至於北平民衆亦成爲無招牌之亡國奴。乃又舉出若干實例。（二）共匪是

力生產、製造國貨，與日本脫離經濟關係，國家經濟有了基礎，社會亦趨安定，到那時才能眞正對外，方能湔雪我們的奇恥大辱云。

（前段）：一部七匪與漢奸聯合而成的：他們完全是蘇俄與日本的漢奸，希望國人團結，努力生產，使人人有飯吃，如此非努力剿匪不可。（三）商界同胞應協助政府努力剿匪，恢復民族精神，及固有之道德，同時更希望商界同胞努

市護城河

前晨放水 預備結冰

平市各護城河，向於每年初冬時，由崑明湖放水，便於結凍成冰，以供來年夏季社會之需。前日（一日）陰雲密佈，冷氣侵人，昨晨街道已見冰凌，故崑明湖特於昨日向各河放水，先事沖刷河道，俟第二次放水即預備結冰云。2

電車公司 向工友解釋誤會

工會函催公司履行要求

北平市電車工會於昨日下午二時，在該會會議室，召開第二次臨時理事會，到鄺壽昌，馬振源，郎維淸，白桂森，宗湘如，龐德林，王寶田，關柏森，張殿榮，孫茂蘭等。由鄺壽昌主席，王寶田紀錄。開會後，首由主席報告，略謂今天開第二次臨時會，討論謝德心談話裁汰工友事，經公司方面來函解釋，如何解決，應請公決云云。繼開始討論決議：（一）關于車務課長謝德心對記者談話，有淘汰三十歲以上工友各節，本會去函質問，茲接公司答覆，係各八談話錯誤，及其本人來會誠懇聲明，並來函解釋誤會，係屬談話錯誤，本會應否接受案。決議：（甲）表示接受，（乙）將詳細經過情形通告工友。（二）關於年老工友待遇章程，應如何擬定案。決議：（甲）通告工友徵求建議，（乙）推鄺壽昌，王寶田，張殿榮，孫茂蘭，關柏森等五人爲起草委員，限一星期起草完竣，提會通過後，再向公司提出要求。（三）關於去年十項要求、有未履行者，應如何辦理案。決議：（甲）函催公司即時履行，（乙）推宗湘茹，馬振源，孫茂蘭，白桂森等四人，負責接洽後，交會處理，至五時散會。◇

市立各醫院 昨已接收完畢

李學瀛談內部組織

北平市衛生處前日開始辦公後，該處爲節省各院所事務費起見，派李學瀛籌設市立醫院，院址已定爲香廠外城醫院。李氏于當日下午，赴該院辦公，關于前公安局衛生股所屬之內外城兩官醫院，妓女檢治事務所，東西北郊三診療所，昨日均已由李氏分別接收完竣，惟市立醫院經費，尙未確定。記者以平市市立各醫院診療所，行將改組，特分赴各院所調查其現在組織情形，並訪李氏詢問籌設市立醫院計劃。茲分誌調查所得，及李氏談話如次：

外城醫院

外城醫院（即前朱啓鈐所創辦之仁民醫院），院址在前外香廠，內部組織，純爲西醫，職員共三十五人。計院長一，內科主任醫員一，外科主任醫員一，醫員三零，產科醫員兼護士長一，護士十七，司藥主任一，事務員三，書記三。該院並附設妓女驗治所，設醫員二，事務員一，書記二。

內城醫院

內城醫院院址在東四錢糧胡同。內部組織，計分兩部，一爲西醫，一爲中醫，惟僅每日按時施診，並無病室之設備。內部職員共有十六人，計院長一，書記二，事務員二，西醫部設醫員二，護士長一，護士四，司藥一，中醫部設醫員二，司藥一。

＝四郊院所＝

（一）東郊醫院院址在朝陽門外，內部組織亦均爲西醫，僅司診療，並無病室。職員計設院長一，醫員二，司藥一，事務員一，護士四。（二）西郊診療所，所址在阜成門外，北郊診療所，所址在安定門外，以上兩所組織，均爲中醫，僅各設醫員一人，專司診療。

李學瀛談

本人昨日（一日）奉派籌設市立醫院，現已着手。內外城醫院，及東西北各郊診療所，亦已接收完竣，惟現時各院所繼在改組，但仍繼續施診，內城醫院，仍由原院長劉貫泉負責，外城醫院現由本人兼理，其他各所，仍由原所長繼續負責。關於市立醫院院址，即在外城醫院，同時其他各院所即將一律改爲市立醫院附設第□診療所。並擬在市內各區，增設診療所，期市民便利，現正按已定計劃進行，本人決積極工作，庶有以對市民云。2

電車肇禍

撞傷軍人王振廷

昨下午六時許，第四路二十九號電車，由太平倉開駛，行至交道口迤東地方，有某軍兵士王振廷，因抓車未穩，致行摔下。當時昏迷不醒，經該管段警趕前扶救，即送往醫院醫治，該王某到院稍覺清醒，據云：護照符號，均已遺失，該警以無法了結，均即將該車一百零七號售票生李清海帶區，轉送公安局訊辦云。2

遣送東北難民 市府表示未舉辦

何來一紙煽動傳單？

北平市政府爲遣送東北難民出關問題，昨令公安局對外間散發傳說，嚴予查究。原令如下：案查前據該局長摺呈略稱，關於遣送東北難民一案，係本年八月間，飭區詳查人數，以便彙案呈請撥車，嗣據各區查報，並由東北救濟院送來清冊，計兩千餘名，九月八日由鮑局長呈奉軍分會代電准撥車運輸，九月二十八日該局長接任後，奉軍分會代電，飭派員到會具領車照，並與路局接洽起運等因。伏查遣送東北難民，爲前任未結事件，且經呈准軍分會，自應賡續辦理，遂即領取車照、同時據本市報載，東北黨務處函電當局責難此次遣送之不當。伏念此次辦理遣送東北難民，係依據前案辦理，如謂難民不應遣送，而前任已籌辦有日，如謂難民不顧回籍，而日電局請示行期者，仍絡繹而來，可否請將本案暫行擱置，請示等情到府。正核辦間，茲忽有署名（寃戚）發表傳單一紙，查與遣送東北難民回籍一案有關，經核本案係屬該局前任局長呈准軍分會所辦之件，本府事前既無所聞，現在又並未舉辦，是該項傳單所稱，顯係意圖煽動民衆，擾亂治安，應即嚴行查究，設法偵獲散布此項傳單主犯，按律懲治，以遏亂萌。合行檢發原單，仰該局迅即遵照辦理具報，切切此令。

＝北平廣播電台 本日放送節目＝

十一月三日

下午二點三十分至二點五十分（中華樂社唱片）二點五十分至三點（國內新聞暨商業廣告）三點至六點（哈爾飛安舒元（碟痕記）八点至八點十四分（西樂唱片）八點十四分至八點十六分（時刻氣象）八點十六分至八點二十分（商情行市）八點二十分至八点三十分（國內新聞暨國際消息）八點三十分至八点四十五分（商業廣告暨樂社唱片）八點四十五分至十一點三十分哈爾飛新劇秋（紅鸞禧）楊寶忠（探母回令）

招生

德文 單人教授學費每小時一元，願學者請往東四報房胡同五十七號SCH LAPPER君接洽

林森學校 教授英法語文，教法新穎，學費低廉，單人或合班均可。帥府園六號 MR. LENZI

徵求

徵女友 某君現任要職，月薪甚豐，生活寬裕，徵女士爲終身伴侶，但須有下列條件：[illegible]

徵友 [illegible]

購地 擬購北新橋交道口及其附近空地或房，欲出讓者請函北新橋觀音寺胡同四十一號安寶富

徵友 某女士年廿五歲，師範畢業，[illegible]

徵 [illegible] 歡迎投稿

徵婚 [illegible]

啓事

古物陳列所 物品名貴珍奇，實爲東方文化表現，每日開放，遊覽 [illegible]

貧病癮者 [illegible]

警官高等學校啓事 本校學員之長方形徽章因失一顆，特此聲明作廢 [illegible]

專門 [illegible]

趙心波 兒科專家 [illegible]

馬宅針灸醫社 所治奇難各症 [illegible] 東四牌樓富潮胡同十四號

聲明

鄙人王熾如 現在米那洋行服務，諸友好相訪者請電話東局三三一一，一八六三號

遺失圖章聲明 啓者 [illegible]

啓者 中原煤礦股票 [illegible]

北平中國實業銀行 [illegible]

出售

楠木壽材廉價出售 如有用者請向廣安門大街四一五號接洽。河槐廠看貨

陽泉煤業公司北平分銷處 運到大宗山西陽泉南山塊煤，紅煤末，整批零售，價格從廉 [illegible]

長途汽車出售 新雪佛蘭汽車兩輛 [illegible]

鍾鼎氏 專治耳病萬靈油 [illegible]

德國髮 生髮藥水 [illegible] 北平沙灘楊本賢廣告公司代售

羊奶 含礦質多，油球微小，較牛奶豐富，易於消化 [illegible] 北平海甸每早派送 海甸金氏牧場 電話西二分廿一號

無線電 交直流收音機修理法及測算法 一巨冊一元六角 沙灘楊本賢廣告公司經售

補血補腦 補腦珠乃德國新到，功效驚奇，性質和平，能健腦強精，讀書不忘，提神補血，凡記憶力不足，常患腦病頭痛等症 [illegible] 前門外西河沿興華藥房

平安診療所

遷移地址 本所茲因西長安街六部口十二號地址狹窄不敷應用，現已於本月六日遷移前門外西河沿中間路北門牌九十八號照常診治，即希各界注意。

專門

花柳科 本所對于花柳一科，早已發明新療法 [illegible]

淋病梅毒 注射特效藥每針一元，注射德國最新六零六或九一四每針收洋二元五角

婦產科 對於婦女安胎產前產後各病症，手到病除，藥費低廉

新地址 前門外西河沿中間路北九十八號 電話南局七〇七號 門診上午八時至下午六時 出診先期預約 德醫茅乃經

正太鐵路管理局招商承辦冬季制服廣告 [illegible]

腳腫 勝禹濬川散 [illegible] 康之淵醫藥社 南北新橋南石雀胡同內九道灣二十四號

京師醫院 西長安街

院長 德國柏林大學 奧國維也納 醫學博士 陳錫麟

花柳科專門

專治 內外花柳科

門診 早八點至下午六點 星期上午照常

出診 先期預約

電話南局二零二六

精益 OPTOMETRISTS & OPTICIANS

青年學子須具健全之目力

要知人之知識約百份之八十七從視覺所得 [illegible] 請即駕臨敝公司驗目配鏡，俾可解除困難而利學業之進步也。

中國精益眼鏡公司 北平支店謹啓 前門外觀音寺西口路北

優待：凡存活期儲蓄，在六個月內，每日結數，均滿一百元者，以週息五厘計息，滿五百元者，以週息五厘五計息，滿一千元者，以週息六厘計息，一元即可立戶，備有詳章，承索即奉。

聚興誠銀行北平儲蓄部 西長安街十號

教育界

徐誦明突電教部辭職
已於前日赴津暫避

【南京二日電】教育部頃接北平大學代理校長徐誦明電，原電云：南京教育部王部長鈞鑒：誦明茲以校務繁重，決非屬弱之軀所能久任，辭呈到時，務懇即日指令照准，俾遂誦明專事教讀之初志，公私感甚。國立北平大學代理校長徐誦明。世（三十一日）

記者昨途遇徐友某君，詢問徐氏辭職原因，據談如下：徐先生早有求去之心，今年暑假期內，親自晉京，會向王部長（世杰）面辭，次因北平大學發生問題，須待整理，經王部長再三挽勸，故暫行返平，勉為其難。現下校務已漸次就緒，仍本專心教讀之初志，確於十月三十一日再向教部提出辭呈，並於本月一日赴津，以示堅決之意云。

女院解聘教師所提條件
范文瀾允予考慮
教聯會現已感調停乏術

北平大學女子文理學院解聘教師糾紛，自經平津教聯會調停以來，雙方意見迄未趨於接近。昨日上午十時，該會復派代表楊立奎，蔡增業，宋介等三人，赴平大辦公處，及女院進行最後調解，因平大校長徐誦明日前離平，該代表等乃遴赴女院進行調解，由該院院長范文瀾親自接見，代表等陳述來意後，並詢以對教師所提條件可否接受，據范答稱，當俟考慮後，再為答覆云云，代表等於十一時許退出。

惟今晨（即昨晨）代表等至女院，據該院當局意見，似仍離題太遠，幾與教員方面所提條件如隔霄壤，態度決堅持，代表等以調解在事實上既有不可能，則只任其自然之演變而已。代表等此次調解經過因無何成績，不再預備召開臨時會議，俟例會時再為討論。

教員表示

該院被解聘教員自請教聯會作公正處置後，表示靜候該會解決。但昨日調解結果，女院當局只能書面道歉，對於登平津各大報問題，表示不能接受，而對於薪金問題亦以經費有限，未敢當時承諾，將俟考慮後答覆。聞教員等以范既無誠意解決，而教聯會工作亦告一段落，至此勢成僵局，故今日下午四時開會討論辦法云。

某代表談

又據教聯會某代表對記者談，此次本會接受女院被解聘教員之請，代開臨時會推派代表等進行調解，

范文瀾談

據范氏對記者談稱：現教師既提出兩種條件，較之以前態度似已接近，可見事情當無不可解決者，惟關於所提兩種條件第二條與本院經費關係甚鉅，事實上有不得不考慮之苦衷，故答覆日期雖未敢決定，但本人與大家商量後三五日，當有辦法云。

職業學校設施標準（四）
教部職教設計委會決議通過

（寅）轄境內公私立初級高級中學最近三年來畢業生狀況，（升學數，就業數，無業數應包括各項實數及各項百分比，並就業中各業的百分比）（卯）轄境內各級職業學校，種類數目學生數畢業生狀況（同（寅）款）（辰）本省市教育經費內能劃作職業教育經費的最高限數，及其他籌集職教專款的方法，（二）應由省建設行政機關，市社會局或其他有關係之行政機關調查者，（子）轄境內之著名工廠，商店，種類，數目，雇用人員數，工資數，及服務所需之學識技能，（丑）轄境內之著要原料及其數量，能在最短時期作某種工業上的發展者，（寅）轄境內固有著要手工業或半機械工業之現在狀況，工人約數，（卯）轄境內最著要的農產，及其生產總額。二，縣市，（一）應由縣市教育行政機關調查者，（子）轄境內小學畢業生狀況，及其家庭職業與經濟狀況（同甲一寅），（丑）轄境內初中學生之家庭職業及經濟狀況，（寅）轄境內各級職業學校畢業生狀況（同子款）。

教部派戴應觀 視察平市教育
今日起分赴各校視察

南京教育部，為明瞭平市教育狀況起見，特派該部科長戴應觀，來平視察。茲聞戴已於昨日由津抵平，寓東交民巷利通飯店，並於昨日下午，赴社會局訪晤局長蔡元，當決定自本日起、由該局督學孫世慶陪同，分赴本市各校館處所視察，擬行視察之處所，由戴就社會局印飭之各校館處所一覽中，自行指定云。

教授被捕
平大：金錫如　東大：趙玉昌

北平大學工學院教授金錫如，前（一日）晚被中央憲兵第三團捕去，原因不明。又前日被捕之東北大學教授趙玉昌，經審訊，偵察後，並無重大嫌疑，日內即可開釋。

高等考試
財務等門甄錄試　共取錄三五一人

【南京二日本報專電】本屆高考財務等六類甄錄取，於二日下午五時許揭曉，錄者三五一人，內女性六人，俱係在京投考者。財務行政人員及格者首都三十八人，平十四人，教育行政人員及格者首都六十二人，平十八人：會計人員首都二十八，平八人，統計人員首都十二人，平一人；外交官領事官首都十七人，平六人，司法官首都一一二人，平四九人。財務第一張履政，教育第一候紹文，會計第一楊淑章，統計第一趙章輔，外交領事第一曾特，司法第一李學洽，正試日期定本月九日。

平大法學院昨議決
勸令退學生七十八名
受休學處分者七名

平大法學院上年度自請休學及受有勸令退學處分學生，該院昨開院務會議，討論處理辦法，當決定勸令退學者七十八名，勸令休學者七名。茲分誌之：

退學學生

張春峰，張秋，武鴻欽，張殿選，夏喬秋，于仁洲，覃必陶，晏國俊，覃文魁，賀如金，王安，高綸，方迪亨，鄺魯情，孔超凡，武茂賢，胡道生，王德全，彭康和，劉福民，李瑞滋，胡毓嵩，趙文衡，金龍雲，楊徽華，陳澄然，楊處禮，李中央，孫汝傑，彭蜀岑，張文貴，柏致祥，梁金榮，郭仲和，張光雲，陳松山，陳秉鉞，李積勳，張鵠臣，倪宗清，劉善初，秦樹義，王鴻業，何紹賢，李東山，文希彥，張宣，廖哲宗，劉魁，曾廣怨，金廷槐，陳莊中，周德琅，梁毓俊，郭祥霖，宗汝昭，孫自如，蘇奇瑞，鍾逢春，曹定陶，蒼書勛（嵩藏勞聽生）劉振蟠．劉岱曜，周成才，包連方，冉類若，王際盧，任禹城，朱宗彬，鄭佩，陳國蔭，景雲瑞，袁鋪柏，趙翅生，朱紹雲，張安國，傳德榮，溫廣耀。

休學學生

王橋，李興唐，楊克寬，任璞，李淵，決議，民，呂調元，張魚一律，勸令休學。

速記同學會
定期歡迎于仲維

教育部國語統一會汪怡速記同學會為歡迎南京分校主任于同志仲維返平，定於本月五日（星期日）上午九時在市黨部街開會，同時並請于氏報告南京校近狀。通知昨已發出，希同學屆時努力參加云。

胡適昨談
太平洋國交討論會感想
討論中心側重經濟問題
此行促進加華邦交非淺

中國出席太平洋國交討論會首席代表胡適，於前日晚返平，在站曾與記者作一簡單談話，已誌昨報。昨晨（二）胡又約記者在寓詳談，茲誌其談話如次：太平洋國交討論會，此次在加拿大貝府開第五次會，到中、英、美、日、加拿大、菲列濱、荷屬印度、紐敘蘭、澳洲等十國代表，國際聯盟勞工局及法國代表均列席，計出席代表一百五十餘人，代表及其家眷共二百餘人。所討論者大部分為經濟問題，因國際間衝突之根本原因在於經濟，因是各國均有經濟專家參加，有一部分代表係實業家，航空家、紡織家，及銀行專家。中國出席代表十五人。會議中加拿大代表最多，計為三十四人，美國代表三十人，英國十八人，頗極一時之盛。本人感想有三：（一）代表團均係專家，尤以此次會議中，人材特多。太平洋國交討論會，素無議決案，只能討論各種問題，因之加拿大，美國，萊國，因地理上之接近，在討論經濟問題時，放心發言。經濟問題中特別主要者，為一美國工業復興一。美國專家解釋，各國專家討論，非經濟專家之聽講者，獲益甚多。大家感到各國有許多困難，非一時可以解決，但經討論後，彼此瞭解，亦為一件好事。（二）中國問題非專門之議題，在經濟問題中討論，中國代表如陳總，陳翰笙，張肯梅女士，梁慶春，朱炳南等，均參加各種經濟問題之討論。中日問題不能在大會中討論，因大會中討論，決無結果，於是在會外討論中日問題。中日兩國代表討論有三晚之久．日本代表發言似乎不自由，因有所顧忌也．（三）太平洋討論會中，最主要之目的，在促進各國間之感情，各國專家會集一堂，互相認識，因友誼之關係、增加國際間之誼解。例如加拿大與中國感情本不融洽，禁止華工入口，上次加拿大代表來華，返國後為中國解釋宣傳，於是加拿大對於中國始能瞭解。此次中國代表團赴加拿大，面接與該團代表接談，在會外討論華工問題，解釋隔膜不少。下屆太平洋國交討論會於椴香山，菲列濱，美國舊金山三處擇一開會云。

華中風潮告一段落
校長今午接見被革生

華北中學學生因伙食問題，發生風潮後，追至昨（二日）止，已告一段落，其被開除之學生，現雖已一律遷出校外，校長姜梅塢頗以該生等已有覺悟，失學為可惜，定於今日（三日）中午十二時，在校內接見該生等，對彼等將來讀書之方針，加以指示云。

陸大覆試
定二日起舉行

【南京二日下午十時本報專電】陸大第十二期初試錄取各生，定二日起覆試，試期四日，校長毓松，訓監部副監周亞衛，親臨監考。京市童軍定三日在公共體育場舉行露營，四日大檢閱，五日拔營，一切均已佈妥。

董康赴日講演
「東方法系起源之研究」

十月二十九日大阪朝日新聞載稱：中國現代法制研究第一人東吳大學法學院教授董康博士，因外務省對華文化事業部，居中斡旋，應東京帝大法制研究會之招，於十一月上旬渡日．博士任中華民國大理院長前後凡七年，其後曆任司法總長，財政總長。博士埋頭研究中國法制者凡四十年，此次應東大法制研究會之招，主講題目為「東方法系起源之研究」主講時期，約定兩月云。

清華建委會今日開會
討論建築電機機械兩試驗室

【本報特訊】清華大學，前擬興建電機工程與機械工程兩試驗室，詳情已早誌本報。茲據確訊．該校現因此項工程草圖，業已製造，故定於今日（三日）下午三時，假該校九一八紀念堂，舉行建築委員會之圖案審查委員會與工務委員會聯席會議，初步審查建築草圖，並商討動工辦法。開會通知昨巳發出，茲將該校兩委員會委員名單列下：建築委員會圖案審查委員會委員梅貽琦（主席）．錢稻孫，翟孟生；陳岱孫，溫德，顧毓琇，哀復禮等七人，建築委員會之工務委員會委員，則為王裕光（主席），施嘉煬，陳福田，莊前鼎，蔡孟勛等五人云。（誠）（已）

不吃藥

淋濁除根

鳴謝 祝由科 趙衣谷先生

以古祝由，藥不針傳，而回生矣，玄奧百病，先生德功，寸哀略誌，以鳴感謝。廣米市胡同十三號，電二四三號，南通周詠方啓

家父年事巳高，素挾氣變積結之苦，還痛疼增，倍注痰上胸，于頻危殆，幸蒙先生科不三次，祝由之提，永銘報端，先生同二南二

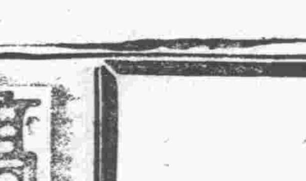

皮膚病用
加播溯藥皂

功能殺蟲止癢去腐生肌專治瘡毒癬疥等症誠家庭中必需之要品也各埠藥房均有出售

上海科發大藥房監製

各埠各大藥房均售

訃聞

寒門不幸塞及元配方夫人悼於民國二十二年九月二十二日戌時疾終漏寓內寢距生於同治十一年臘月初十日未時享年六十二歲男其樸女其真等侍奉在側親視含殮女其節肄業北平女子師範大學校遺命不必奔喪在平遵禮成服暫厝於上海安徽殯舍擇期命男其樸等扶柩回籍安葬

世友寅鄉戚族　誼　謹此訃

聞

國歷十一月五日領帖

杖期夫孫鍼緒　收淚頓首
哀子其樸　泣血稽顙
哀女其節　其真　泣血稽顙
功服夫兄　弟　收淚頓首
期服姪其正　銘　拭淚稽首

鼎惠懇辭　如蒙賜唁請寄北平西四牌樓羊肉胡同十五號或平綏鐵路管理局機務處
帳設北平西四牌樓廣濟寺

採國封緊要聲明

國封自客歲長平大工院以來，即志在發展工院，抱犧牲精神，無時不以學生學業為重。上月間因織系問題遷延不決，有關學生課業，曾以去就力爭。經校當局准辭職後，離平來京，對工院一切事情，概不聞問。除與徐校長，許主任，王課長，電三級生，因教課事通訊，及為工院三十週年紀念郵寄祝詞外，其餘在工院任何同事或學生，概未與之通訊。即家人亦未通訊。乃頃閱十月二十五日世界日報載有假借名義者，捏造國封與工院某同學一信，頗係別有作用者之離間挑撥，下井投石之手段。此種造謠不值識者一笑。據聞捏造此稿者為某學校把持最久，操縱一切，老奸巨滑，做事向來從陰面著手，年年製造風潮，自己作「後臺老板」，而令他人「開砲」，成功則收再把持一年之效，不成功則不過犧牲一「砲手」而已之某重要職員，嗚呼！此種奸人宜及時覺悟。不要借刀殺人，如有膽氣，即具自己之真名實姓，而從陽面來周旋。要知工院負救國教育之使命，凡有血氣具人形者，莫不欲愛護保存之。如有為國人飯碗而志存危害工院者，誠不知其人形安在，心肝何存。致告好人激發天良，不要再使一好人」吃斷，為學生勿一綫賭光，使其在校時有譏會讀書，真正得讀書之益，畢業後有光明之出路則幸甚矣。特此聲明。

天津國貨售品所北平分所招考售貨員及學徒

一 資格　售貨員高等小學以上畢業已在商店經歷若干年具有商業常識者　學徒高等小學以上畢業或有同等程度者
二 年齡　售貨員二十五歲以下學徒十五歲以上
三 額數　售貨員正取二十名備取五名　學徒正取二十名備取十名
四 報名　十一月十日止在前門外大蔣家胡同本分所批發部
五 考期及地址　十一月十二日上午八時自帶筆墨珠算在高等師範學校附屬中學校
六 補習　考取後正取備取皆入補習班受訓練一月在訓練期間食宿自備
七 入所　取錄後正取即時覓妥實舖保填寫保證書俟訓練完畢正式上任備取隨缺隨補前覓保
八 待遇　大體與普通商店同惟視本人工作情形或稍有優異之處至其餘特點另有詳章

高氏夫婦

日美政府官許行醫
根治口腔病症拔牙無絲毫痛苦
新法鑲補滿口磁牙無異原方
特設　X光線科
美國西北大學牙科博士高中基
日本東洋女齒專醫學士高鳳南
院址西單報子街東口內路北十一號電西三四門診上午九至下午六時星期下午休

新出來的真正根本忌烟藥

阿斯丸

因本丸不含頂癮藥頭一個禮拜不能頂癮故用阿斯丸忌烟時在頭一個禮拜內此丸可與白面大烟並用過一個禮拜後白面大烟停止光用阿斯丸再吃個五六天此丸藥不用減量就可以完全離藥根本忌好決無一點痛苦

此丸特長
一，不用減量
二，價值便宜共用三五元就能忌好
三，決無痛苦
四，快則六天遲則十四天管保忌除

每瓶大洋六角　半打以內保險忌好　約共用洋三四元
每包大洋一角

北平西單
百援製藥公司
電西二零六三

虎標永安堂真料平安萬金油

本堂獨得異訣，選辦中西真正貴藥料，秘製虎標萬金油，統治男婦老幼內外各症，扶正驅邪，性和功峻，自出世以來，中外人士，有口皆碑，實為唯一之無上聖藥，茲將主治各症詳列下面。

內科主治
四時感冒　止咳化痰　寒熱瘧疾　消暑除煩
提神止渴　中風痰厥　五臟蟲脹　霍亂吐瀉
心氣肚痛　遍身麻痺　時行瘟疫　風痰鶴膝
手足酸軟　行船乘車　山嵐瘴氣　絞腸痧痛
避穢濁氣　噎膈翻胃　通關活絡　消除百病

外科主治
頭暈目眩　腰骨節痛
牙痛耳痛　周身痒痛
神經骨痛　手足腫痛
刀傷火傷　疥瘡大瘡
花柳中毒　瘰癧核痛
毒蛇咬傷　無名腫毒

此油兼治六畜瘟疫，功效神速，患畜瘟者注意，幸弗輕失。
一內科將此油取三五分，用茶或滾水沖服，童子酌量減用。
一外科將此油抹於患處，便見神效，按本堂萬金油有紅白二種，俱用真料秘製，色異功同，不分軒輊。

華北總經理宋蘊樸　北平東四牌樓白米倉八號
北平市經理張錫田前門外長巷二條電話南分局七百〇二號
天津市經理東興棧宮北大街宜家胡同電話二局三八四九號

菓樹苗

烟台菓樹海內馳名本公司培養大宗苗木廉價出售栽植適期已屆購者從速價目錄函索即寄
山東煙台大海陽街　新農種植公司啟

考古史上偉大貢獻

安上村 曹王墓 古國遺址之奇獲（下）

陶器骨器 蚌器銅器骨骼均有所發現

‖魯南考古實地視察記‖

【續一日本報第三版】

二十六日早八時，董君即赴曹王墓，祁延霈乃指揮衆人，齊赴谷堆頂繼續工作。記者隨祁君出發，承指示一切，前日發現之灶突，深約半公尺，灰七堆滿，人骨巳留待考察，其後發見之穴孔甚多，各坑均有，除破碎陶片外。銅箭頭一枚，方已經朽爛，僅長寸許，係第頭，作扁稜形，現正繼開第十七坑，即今春土人發掘周代銅器之地。下午三時，萧委員由曹王墓歸來，記者至其辦事處，塞暄數語，即承董將兩地連日工作情形相示，玆記其談話如下：

董氏謂：安上村北工作之地，吾人姑名之曰「安上遺址」，土人呼之謂谷堆頂，以其地灰土高出地面而成一谷堆也。工作至今方三日，吾人觀察，尚甚粗疏，約略言之：則（一）遺址之範圍，東西三十公尺，南北十公尺。（二）遺址之尋求，三日內共開十七坑之結果，可以推知者，爲（甲）當日地面約在今地面下七至八寸。（乙）當日地面上有直徑六七公寸深四五公寸之小圓坑中、實黑灰木炭，甚似爐灶。（丙）爐灶之旁，有直徑四五公尺深一公尺以上之大圓坑，此種圓坑，是否居住或儲藏之所，尚待考究。（丁）耕土下三二寸處，發現有近似屋基之土台。（三）遺物之採獲，遺物多存在灰土層內，散亂棄置，無次序可言，就中尤以陶片爲多，但亦殘碎過甚，不成器形。出土之遺物，可分六類：（甲）陶類，鬲足頗多，豆，壘，尊，彝，之類殘器皆有，最可爲吾人注意者，則爲近似城子崖出品之黑光陶片、亦見於此間，惟形製棱粗厚，不如城子崖之精緻。陶片花紋簡略，無文字，爲其特異之點，（乙）骨器，有骨鏃骨錐帶孔之扁針等。（丙）石器，頗可注意，有石鏃帶孔石鐮石鑿石刀形製皆類殷墟出土者。（丁）蚌器，有蚌制鐮刀，刀口作鋸齒形，極似城子崖下層黑陶文化之出品。（戊）銅器類，僅見銅鏃及殘銅鎖。（己）獸骨，不甚多，亦有鹿角野豬牙之類。迄至二十七日晚間，發掘安上村谷堆頂之工作，已告一段落。據董作賓談：在該地中部十七坑中，發現春間出土十四件周代銅器處，確爲墓葬地，並非藏儲，因該地尙餘棺槨形迹，人骨下牛得刀幣一，原殉葬銅器下之蕭紋宛在，墓葬在後，遺址在前，本人剜正與同人等共同研究一切云。

發掘曹王墓，於二十六日開始工作，所作者爲久已被土人揭發之三個石壙，僅偏工從事于掏取碎石及淤土工作，所開三穴，一二皆在丘之正頂，第三在其北，現在之目的，在清出其壙中堆積，巳探究此石壙之建築方式及雕刻藝術，俟三壙竣工，然後次第及其他題露地面之石壙工作。第一日掘至一米達深有奇，以電棒向墓道探照，均已見底，前傳墓與墓互通之說，其謎打破。第二日挖至一米達有半，曾發現有片紋之陶片及不完甃之銅錢銅片，並無字跡，是否爲墓中原有者，尙待考證，現墓中石上花紋，並無極細綴者，大約可分三種，有方塊紋，有牛馬形魚形及蜿蜒之花等，皆與文化歷史有重大關係。（二十八日發自滕縣）

別記

滕縣之安上村，僻處亂山之中，交通不便，甚至小車（即單輪車，一人從後推之，一人在前挽之，滕縣俗稱二把手，亦名洪車）亦不能通行。人情俗尙，淳舊巳極，女子纏足之習，牢不可破，男子帶辦者尙不多見。記者於調查掘古期內，特將該處農民生活狀況附帶報告讀者：

安上全村百餘戶，約男女千餘口，受教育者，約百分之十。全村無學校，僅私塾兩處，學童不滿二十人，年齡最大者十八九歲，小者六七歲，剩均放秋假，塾師巳去，學童亦助其父兄從事秋收。無衛生設備之可言，僅有樂舖兩處，一爲崇仁堂，爲陳士鵬所經營，兼據醫師任務。一爲恒益堂，爲陳鄉長之曾翁所經營，亦兼任醫師。兩處相較，以恒益堂營業聲望爲任。全村畫操農業，製綠豆粉條者七八家，爲男子之副業，其鈴路遺致鄉近各縣。手工所織之土布，爲女子之副業，足供本村之用。穿洋布者，殊不多見。農產品有花生紅甕麥豆之屬。全村流通金融，爲銀元銅子角票及省庫劵等，尙有私家發行之錢票，五十枚一張及百枚一張者不等，有協與永協成永益盛德尊十餘家，其信用僅能行使周圓二十里以內附近村莊。全村人民，迷信神怪，對於此次發掘古物傳出之言詞甚多。當今至今村中人均稱該地爲寶地，鼎盤匾爲寶，陳士富獻實（今春發現人），王獻唐取實，韓主席收寶之說，傳述不巳。此次董等前往發掘凸突頂，立時轟傳各村，空巷往觀。開工前夜，竟有村人謂，子夜突見寶光一道，起於凸突頂，東南飛沒於龍山之陰。光芒四射，歷久始滅，咸稱寶物知有人往掘．巳遷移他處矣。其迷信神鬼如此。記者初來時，與一陳姓老翁攀談，彼謂，先生（指記者）你知道凸突頂及曹王墓當初歸那管轄，和誰的坟墓嗎？記者答以不知，並轉叩其敵。據云：凸突頂。當初係小郗國，雖地小民稀，惟頗强悍，即今狐山（即狐駘山）之人、猶有當日遺風焉。緣魯國副元帥孟孫氏，牽兵十四萬伐小郗，小郗拒諸狐駘山，大破之，魯軍敗續，僅孟孫氏逃回。孟孫不甘敗辱，立志報仇、後卒滅小郗，湔雪狐山之耻。及滅郗，乃就凸突頂建台祭將，追悼陣亡將上英魂，今春發掘之鼎盤，內鑛有孟字，盤內且有魚骨，即足證明係當日祭器無疑矣。言時神色十足，殆若目睹。按左傳魯哀公二十七年，郗伐鄙，鄙乞援於魯，魯命臧孫紇率兵侵郗，郗敗魯師於狐駘山。証以老翁言，牽强附會處甚多。總之、此時倘在猜謎期中，俟董等發掘蔵事，即可揭曉。記者又詢以曹王墓之說究何？老者略事痰喘，繼云：曹王墓係曹操父王墓，操父曹嵩葬身地也。操保獻帝於許昌，迎養其父，嵩離家，帶愛妾一人及所有財帛奴婢，道過徐州，徐州太守陶謙，欲求歡操，派招安之黃巾賊馬延張凱護洿出境，行抵黑風口，遇兩，相偕入道旁大廟中避雨。叵奈張凱匪性難移，見財色頓趨殺人膽，將一行百餘口全數殺死，稀陶謙乃爲之修墓殯葬。曹丕稱帝，始追封乃祖爲曹王，故迄今仍譯曹王。老者之說，大概係由三國演義影射而來，姑妄聽之可也。（完）

湘共產黨 暗組綁票機關

被要塞司令部破獲 匪犯王步雲等即將正法

「長沙特約通訊」長沙繼爲省會首善之區，年來市面逐漸繁華，戶口日增月異，人類亦至復雜，然究非通商大埠，故綁票勒贖之案，從未有所聞知。乃本月二十日，省會警備司令部，覺破獲共產黨綁票勒贖機關一所，拿獲匪犯王步雲，成瑞南，左如生等數名，解部嚴訊。業巳訊明確實，日內即將依法懲辦。此案經過，情節離奇，爰將破獲前後詳情，縷述於後，以告讀者。

有傳典貴者，湘潭株洲人。本年五月間，被匪犯王步雲，將其幼子法仵，在株洲綁去，匿居省垣小吳門外二里牌龍漢春家，勸歎甚微，僅只三十餘元而巳。蓋傳典貴家素貧寨，多方籌措，只籌得洋十五元，趕來長沙，交與匪手，其所餘十六元，至日昨方備齊，與匪黨左如生，前往二里牌龍漢春家接頭。距行抵小與門外近郊要寨之間，被守要寨部隊，第四路軍教導總隊學員警見，因彼等形色倉悼，遂加盤詰，其言語支吾，乃解至教導總隊部，旋即轉解省會警備司令部。經偵查主任王龍魁一度訊問，據供稱，有匪犯陳隊長，現匿居本市藩城堤仁信旅社。王主任據供後，即牽領員兵，馳赴藩城堤，遍尋滿街，並無該旅社名號。嗣多方查詢，至接貴街迎貴旅社內，密閱號籌，僅有成瑞南其人，亦稱隊長。當時該犯尙未在家，員兵乃不動聲色，並派劉德武等，化裝在附近樓上前後左右秘密盟視。末幾，匪犯成瑞南回社，比即被逮，但狡不承認其爲陳隊長，多方盤詢，始知成瑞南者，即其化名也。同時將其同伸之一人拿獲，綁加訊問，即係匪首王步雲，當由警備部執法處，訊據供認綁走傳典貴之子法仵，隱匿於二里牌龍漢春家，索欵取贖不諱。旋警偏部，又派兵至龍漢春宅，將肉票法仵取出，並將戶主龍漢春，及其子龍貴秋，暨王步雲之妻王嚴氏，一併帶案，餘匪王細滿，則早巳閑風遠颶，將其兄王德明，及戶主劉漢臣澀案。至上匪步雲吊羊之手槍，巳在本市豆鼓園第四十七號毀易氏家屋詹之內取出。警備司令胡達，以此案辦理尙稱敏提，昨巳傳令嘉獎出力人員，並令執法處嚴加研訊，昨該處開庭傳訊一干匪犯，及被害事主傳典貴等。首訊主要匪犯王步雲供稱：現年三十歲，湘潭人，今年二月，找入第十九師，充當諜報兵，五月間，因事被革除。譚惠與我同鄉，民十五年，他當湘潭農民協會委員長，我當該會糾察隊隊長，今年七月，譚惠由西潞賀龍派往江西爲代表，並担任長沙交通要員，到省時，他要我秘密組織，派我任湘潭南區執行委員，彙南區第二分隊隊長，他去江西時，催交我洋二十元，我將該欵交成瑞南買來小曲尺槍一枝，成瑞南，鄧先義，左如生都是我介紹加入共產黨，這次我們到傳典貴家去擄掠，及前次搶株洲易家洋三十元，都是我因江西譚惠的欵，不能接濟，這兩次擄掠，都是舊曆八月閒的事，傳家的小孩，是成瑞南託人代養，羅二，郭三，楊密密，黃子忠，劉權，都是由我介紹加入共產黨，他們的住處無定，黨的組織，內容我不曉得，共產黨機關，昨說在劉陽門外，我不知道地點云云。成瑞南供：年三十歲，奪鄉人，在八十八師充當招募員，現住接貴街迎貴旅社，我是今年古曆八月初二日，加入共產黨，先是今年七月間，共匪首頒賀龍，派往江西代表譚惠，來省組織，王步雲充當南區游擊隊長，我當隊附，分隊下分三班，第一班班長郭三，第二班班長楊密密，第三班班長我不知道，我們到共匪中去，通行無阻，綁票爲暗號，這回因譚惠的欵子，不能接濟，於八月二十二日（舊曆）夥同王步雲，左如生，鄧先義，王細滿，郭三，楊密密等，到株洲傳家借錢，因他沒有錢，抱來小孩子屬實。前次我們在易家裡，刼有一次洋三十元，這三十元（即指綁票勒贖之欵），是作兩次變的。他是我們八個人分了，傳家的小孩，現寄在龍漢春家抱養，可着人去抱來，共產黨的組織，是王步雲接頭，我加入不久，等語。左如生供：年三十三歲，湘鄉人，耕田，本年七月二十二日，由家來省，成隊長是由鄧先義介紹認識的。先是鄧先義對我說，八月間，有一肇好生意做，現成隊長來了，正要人用，我答應好，八月二十二日，成隊長到我家，要我同王步雲，鄧先義，王細滿，郭三，羅二，楊密密等，同到火車站集合，到株洲渡口傳家裡去，二十日晚間，我們八人，搭火車到株洲，下車渡河，當由成隊長帶有小曲尺槍一枝，同王步雲，郭三，鄧先義四人，到傳家哩，我和羅三，楊密密，在門外等候，旋成隊長瑞南，及王步雲等，將傳家三歲小孩抱出，比由成隊長丟了一張揮紙，要他到大長舖下兩來贖人。昨二十九日，成隊長因見傳家不來贖人，就要我同王細滿送信到傳家，問他的兒子要不要，要就拿錢來贖，來贖時，手拿一隻草鞋，沿大托舖下面馮路來會，他的三十元，是由龍啓吾交由王步雲，轉交我手，當由王細滿拿去洋十五元，昨大他來抱孩子，在猴子石地方，交一元與我，他的兒子是成瑞南隊長抱去，約定由成隊長將他的兒子抱來交他，恰過我們，被哨兵查獲帶案，沒有與成隊長接頭。現在他的兒子要問成隊長，前次我們在傳家附近易姓家裡，刦搶洋三十元，我分得洋三元，這兩次都是王細滿指引的等語。旋又訊明被害事主傳典貴，供述幼子法仵上被匪綁去當時情形，與上述各匪所供，大都相同，故不復贅。聞警備司令胡達，根據各匪所供情節，對於此案，將嚴重辦理，以成瑞南，王步雲，左如生三名，自加共以後，仍負共黨重要職務，並暗設綁粟勒贖機關，掠刦易姓家的財物，又綁傳家小孩，實屬罪大惡極，定即日呈請保安司令郎，予以槍決，以做匪類。至王步雲之妻嚴氏，由成瑞南商同其夫，將肉粟交其照料，雖未實施掠搶，無異從塲帮助，龍漢春隱匿匪婦王嚴氏，並先收藏肉票，令被害八無從覓取，尤屬有幫助正犯之行爲，劉漢臣國留匪犯左如生，及在逃之匪犯王細滿，鄧先義，擄掠事實，確屬知情，但狡不供認有通匪情事，核其情節，自不能任其狡展，伽卸罪責，亦擬加予懲辦。惟案內寄槍戶主殷易氏，年巳七十，無夫無子，供確係年甓無知，據王步雲告稱，當日寄藏槍枝，實未票知，刑法不責人以不知，一子免究。所有肉票傳法仵一名，及繳呈贖欵洋十五元，一所由被害人傳典貴，當庭具領，其餘附匪之王細滿，鄧先義，楊密密等，另案通緝核辦，至細綫之小曲尺手槍一枝，則依刑法規定沒收。（十月二十六日寄子）

中原醫院

統治內外兩科　確能掃清梅毒　均能藥到病除　偏墜△淋病△　全隧△下痔△　魚口勁敵短國　根治備有德期　注射新藥多種　手術巧紗奏效　確實△血液檢　查△細茵培養　敢出治愈保證　書與乘不同△　安全斷癮△注　射服藥具用德　國新法產婦兩　科專門女士（　代守秘密（特　喘息咳嗽△診　效注射立時橋　治地址虎坊號　大街四十五號　電南九○二號

院長 董芝僑 啓

慢性腸重病

主治慢性鷄鳴　作瀉五更瀉瀉　使稀便油似痢　非痢夾血夾腸　油臘象有腸痛　腸嗚腹暨腹眼　食物不消精神　敗壞漸漸入於　腸痨嗾口下痢　以上各症若按　營通瀉痢治淡　豚難有教本醫　待有世傳　特效良藥

健脾利濕丸

病功專治一切　都原慢性腸重　血排能恢復腸　痢奏有機能消　傷他臘止瀉止　二元效迅速不　不折經每小料　不扣大料三元

北　西單
新商場後門東
太僕寺街
外十三號內
曹惠羣醫館

律師梁治耀代表袁家霖增啓事

茲據袁家增袁家霖二君來所聲稱：伊父袁克良君曾租有北平東方匯理銀行第一號櫃二號保險箱一具，因袁克良君現患精神病，將該箱鑰匙及自己圖章遺失，除照章取具銀行妥保向東方匯理銀行聲請補發新鑰匙外，特委本律師代爲聲明，以後該鑰匙圖章無論落於何人之手，概作無效，此啓。

北平事務所 東城大取燈胡同一號 電話東局二三六四號

天津事務所 日租界明石街永平里二號 電話二○三二○

感謝良醫

鄙人偶受風寒咳嗽而日漸瘦疲倦盜汗失眠兩脇感痛血痰氣喘而成肺痨診治罔效前聞河北大學博士**李益琛先生**敎授醫學洋研究痨病梅毒淋病夙有聲譽余往乞診數壟新藥注射並賜內服劑未旬日咳嗽輕續診數回血痰身熱止退夜內安眠按法調養病勢豁然救我之恩無可爲報區區並登報端以表謝忱望患斯症者勿失之先生現寓**西安醫院**西安門內九十四號電西一六○八北新橋四眼井十號呂子人謝

安隆源 綢緞莊 零售部 大落價

各色公司緞	每尺四角
各色印度緞	每尺五角五
各色電印毛葛	每尺三角八
各色杭春綢	每尺五角二
各色頭號湖縐	每尺五角二
各色純絲湖縐	每尺三角七
各色合絲湖縐	每尺二角四
各色錦地縐	每尺六角五
各色駱駝毛絨	每尺四角二
全絲湖縐袍料	十四尺四元五
合絲湖縐褲料	六尺一元三
印度緞襯絨女斗篷	每件十七元五

地址 前外施家胡同
電話 南局一九七號

上海商店

全部大減價 三十天
十一月三日起
西單北大街

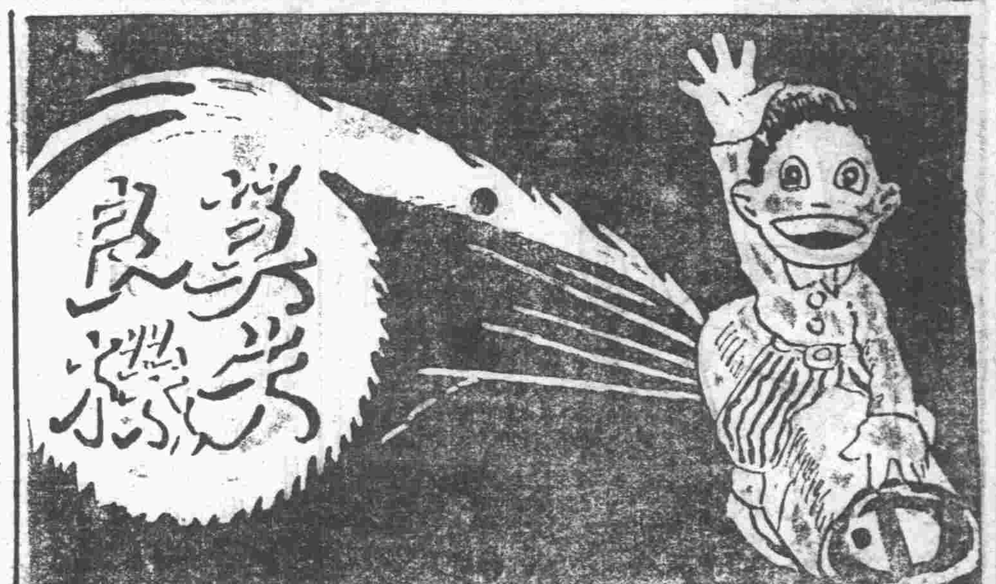

益茂商店 德茂

綢緞絨呢純毛
嗶嘰男女新式
大衣細毛皮貨

地址 西單新商場大樓
電話 西局一五六五號 二六五四號

特組 大批廉價部 五扣

大減價　三十天

價格有突破新紀錄的便宜
貨品有超過水平線的優美

毛絨圍巾　每條自一元五角至三元八角
原料採取上等毛絨十分柔軟尺寸加長
顏色美麗溫暖適用中西各式一律齊備

男女手套　每付自四角至三元四角
完全毛絨製成柔軟舒適式樣時新長短
均有另備鹿皮一種質料式樣尤為傑出

全部各貨除特價外一律　九折

秋風多厲　快備寒衣　六一絨衫　包你樂意

男裝衛生絨衫褲　自一元二角五至二元一角五
女裝衛生絨衫褲　自一元三角至二元一角
童裝衛生牛絨衫褲　自五角五分至九角五分
（減價期內尚有九扣）
【大號每件加一角五】

天壇牌熱水瓶　式新樣多　價廉物美　每只自一元零五至二元一角

三友實業社

陳張淑貞鳴謝瘰癧藥

氏自十五歲在學校肄業時項部忽起硬核數個延醫診治不愈越治越重已經西醫割開兩次亦是時輕時重總未斷根嗣因奉命出閣後病勢大劇項前頸後連及胸腹潰膿不一幸經人介紹北平琉璃廠西頭路南同興堂有此專門好藥甚當赴平就診醫治月餘果然大病全愈至今年餘未犯故登報鳴謝望各界男女患此症者前往就診是幸　滄縣城內陳張氏

故都華安飯店宣言

東交民巷西口美國使館對面瑞金大樓

〈電話東局〉一·三二三三　櫃房　二二三四　樓上

本店在北平創設飯店為求旅客舒適及安全起見特擇保衛界適中地點設立並特聘度歐十餘年新可國之經驗宏富庖師担任烹飪專做法國大菜與中國化之番菜迥不相同味美適口勿庸自述客房清潔寬大陳設雅緻蒸汽煖爐冬季衛生溫度亟為講求浴室設備均合衛生早晨消夜中國點心隨為適口侍役招待特別周全喜慶堂會禮堂寬敞定座菜價隨意自便凡持有紀念冊者在一九三三年前均九折請惠顧諸君注意特此宣言謹祝諸君平安

亨得利鐘表眼鏡行

王府井分店二週紀念

大減價　三十天

瑞士1933年出品八號夾白金最摩登男女通用顯字表每只減售十九元五角

△其餘鐘表九扣眼鏡八扣貨物繁多不克備載

驗光配鏡

戴眼鏡為目光計非戴真正光學眼鏡不為功本行設有最完備之驗光間聘請光學名士用最準確儀器查驗眼光配戴鏡後定可使君萬無毫釐之差明爽至於本行之出品精良久已聞名全國毋庸贅述諸君患有目力不足視物不明及意欲保護目光增加豐采者際此良機盡速乎來國產高尚茶晶水晶著名蔡司鏡片克羅克最摩登白金架應有盡有無美不備一律八扣廉售

最小號最時髦白金夾坤用手表每只特價十九元五角

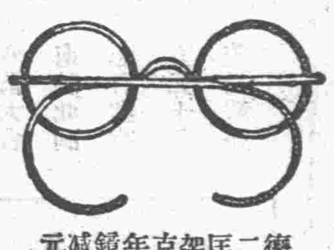

德國十二開金匡博士架克羅克斯青年養目鏡每付減售五元

新式軟脚玳瑁架真正水晶養目鏡每付減售三元

本廠自製白鋼亮雙卡字青年學生明面表每只減售四元

▲總店前門外觀音寺西口同時舉行

凡購本行鐘表出單保用各埠分行概可免費修理

國曆十一月一日起外埠函購加郵二角

何樂不為

費洋七角五分買左列上等廉價化妝品一件即有絕好機會

兜安氏清香牙粉（二盒為一件）
此粉功能潔白牙齒防蛀殺菌凡黃牙黑牙擦之必白且用後口腔爽潔異常

兜安氏美容膏（瓶裝）
此膏香氣怡人功能美顏嫩膚為護膚艷容之佳品

兜安氏爽身粉
此粉幽香細膩搽之皮色雪白自如不似塗粉婦女化妝男子修面搽之極宜不僅專為浴後爽身而已

購貨一件隨贈獎券一張可得三十五件名貴獎品一

頭獎二個　各得最新七只真空管收音機一座
二獎三個　各得最新五只真空管收音機一座
三獎四個　各得百代最新手提式唱機一只
四獎六個　各得柯達雙鏡頭攝影機一只
五獎廿個　各得康克令廠美麗自來水筆一支

十一月三十日開獎　欲購趁早

凡不中獎者於開獎之後另有贈品寄奉不取分文以答惠顧雅意

限賣一萬件賣完為止獎券只發一萬張

外埠請向上海江西路四八九號本公司函購不論購件多少須附寄費三角本公司一經收到當將貨物與獎券八段錦書等一併掛號寄奉決不有

上海兜安氏西藥公司謹啓

國產毛線　抵羊牌

能禦寒　能壯觀　能耐久　能省錢

▲各百貨店均有經售▲

天津東亞毛織公司出品

耳底油　耳聾耳鳴丸

能醫三十年老聾無論男婦老幼耳聾耳鳴蟬鳴風聲樹音耳痛耳底耳痔耳漏臭水不止或病後失調耳聾小兒耳底一切之症服此藥一料立能通竅清音連服二料保管原復永無耳病每料兩元　耳底油每瓶三角

真正急慢淋濁一盒藥

一盒除根每盒三元　慢淋丸專治慢性淋濁經年不愈之症便中斷絲或遇勞碌即犯白淋紅淋時好時犯服此丸立即保險負責　急淋丸專治初得急性淋症精神馬口刺痛小便痛澀　每大盒五元小盒三元另有詳細仿單

包治小腸疝氣　一料除一根

此丸專治遠年近日初得小腸串氣偏墜雙墜上下串痛腎子塞冷如冰腎囊形大如茄腎子堅硬如石潮濕刺癢行動艱難一切偏墜諸症服此丸一料立能完全舒肝緩腎去濕止痛輕者一料重者兩料除根每料三元

瘰癧鼠瘡

獨門世傳瘰癧馬刀重台鼠瘡久治無效不論初得舊犯已成疙瘩或破爛均能保好除根不犯危險之症每料五元化核膏大瓶一元小瓶五角內消丸一切

北平同興堂　前門外琉璃廠西門內路南樓房　外埠加郵費大洋二角不夠一元者不寄　散五角另有詳章

松子醫院啓事

敝院因和平門內舊館子胡同七十九號院址湫隘已遷移西單牌樓北大街一百六十號路西前英子胡同東口外電話西局一千九百零四號增設同科診斷室專治婦人皮膚花柳時兒內外各科病房設備整潔每日照常應診門診上午十時至十二時下午三時至五時星期日下午休診

松子醫院院長留學日本女醫學士朱松子啓

真正老牌天然清補丸

〇政府化驗　〇海關註冊　〇戒煙靈藥

此藥行銷多年戒煙者千萬人無毒質性和平每日服藥兩次服後照常吸烟作事烟癮大小均能隨意斷淨何愁不止便而下成為黑黃色增精神加食小癮三盒大癮六盒十元能斷不見效原盒管退定價每盒一元半打五元五角一打十元外埠加寄費二角△天津黃緯路閻氏製藥所造△北平總經理處西單爾飛大戲院對門世界大藥房及前門大街電車站路西正陽大藥房

體育界

平體委會 今日開首次常會
市中體聯組織章程公布

北平市社會局體育委員會，定於今日下午四時，在社會局第三科會議廳，開本年度第一次常會，除討論本年度工作計劃大綱外，並討論公共體育會，及北平市立中等學校體育聯合會備案問題，茲錄市中體聯章程如次：

市中體聯章程

北平市市立中等學校體育聯合會組織章程（第一章）總則，第一條：本會定名為「北平市市立中等學校體育聯合會」。第二條：本會以提倡市立中等學校體育，及促其發展為目的。（第二章）組織，第三條：本會委員由各校體育負責人担任之。第四條：本會設常務委員三人，由全體委員會推選之。第五條：常務委員會內，得設幹事一人，會計一人，由常務委員分担之。第六條：本會委員，任期不定，常務委員任期一年，但得連選連任。（第三章）職權及會期，第七條：本會應辦事項略舉如左：（一）指導各校辦理體育事項，（二）籌備舉行各種競賽事項，（三）其他關於各校體育之設計改進等各種重要事項。第八條：本會定期會議如下：（一）全體委員會，每年春秋二季，各開常會一次，於學期開始後，一月內，召集之，遇有必要時、得召集臨時會。（第四章）經費，第九條：本會經常費，由會員分担之，（每會員每年三十元，分兩期交納，每學期開始後一月內交齊。）第十條：本會臨時，特別費，由各會員另行籌措之。（第五章）附則，第十一條：本會議事規則，及各項細則，另訂之。第十二條：本章程未盡事宜，得由委員半數以上之提議，經全體委員三分之二以上出席，並出席委員過半數，通過修改之。第十三條：本章程自本會通過後施行。5

女子冬季籃球賽
本月十八日起始競賽 報名地點規定女一中

【本報特訊】女子文理學院體育系畢業同學會，本屆舉辦之全市女子冬季籃球比賽會，將於本月十八日開始競賽，各校皆已着手選拔代表，準備參加冬賽，籌委競賽會，并決定自下星期一起始，在女一中報名，預料本年較往年尤為熱鬧。附將籌委規定之報名須知錄左：

（一）報名日期：自十一月一日起，至十二日止。（二）報名時間：每日上午九時，至下午五時止。（三）報名地點：北長街市立第一女子中學體育部。（四）抽籤日期：十一月十二日上午十時，在女一中抽籤。（五）報名手續：每隊於報名時，交納報名費二元，全體（六寸）像片一張。（六）參加限制及資格：（1）比賽仍分甲乙丙三組。（2）各校均得加入甲組，凡加入甲組之學校，但願加入乙組者，聽。（3）凡參加比賽者，均須本會會員，非會員學校而願加入比賽者，經本會會員之介紹，亦可加入。（七）比賽地點：女院，女一中，培根，師附，北尊。（八）比賽日期：定十一月十八日起始舉行。（彬）丁

童軍聯合會 首次聯歡會
本星期六舉行

【本報特訊】北平市中國童子軍各團聯合會，為準備參加明年四月間全國童子軍檢閱。故定於本星期六下午一時半，在中山公園舉行首次聯歡會，藉資練習。各團團長並於昨日下午四時，在志成中學體育部，開第二次全體會，商討會務進行事宜。出席者金復慶，劉銓，吳季康，楊景福，張紹先等，首由主席金復慶報告，聯歡會業經呈報地方當局，屆期派員指導，以及各上次會議議案，後議決下列各事：（一）呈請市黨部，為本理事會備案。（二）星期一上午十時，各團團長在市黨部集合，攜帶團章，以備呈文應用。（三）各團排練次序，以先後登記為標準，在中央黨部開會。（四）下星期一繼續工作討論。（彬）乙5

皖同籃球戰美兵
以三分之差而敗北

美兵三十八連籃球隊，昨日下午三時，戰皖同隊於法大二院體育館，評判黃培圖。銀笛一擊，雙方跳球後，美兵隊即引兵侵入，馬科比首建功勳，中鋒飛烈門繼之罰入一球。皖同之張纘甲亦不負衆望，急馬加鞭，於籃下托入一球，一時好不威風。第一刻美兵先以十四比四佔先。再戰時，美兵隊換上一羣生力軍，盲人瞎馬，亂殺一氣，東攻不入，西殺難進，第二刻雙方均無進展。五分休息時間已過，兩軍復動干戈，皖同隊鑒於上局所負過多，於是在此刻中，拚命加油，結果投入一隻，又行罰中一球。美兵隊則一無所獲，第三刻三比零，皖同隊小勝。最末局中，美兵又換上先前人馬，於是軍心一振，人兇馬急，皖同隊又難支持，第四刻再以六比二敗北。總結果十六比十三，美兵隊勝。茲將雙方陣容列下：

【美兵隊】

姓名	位置	得分	犯規
愛立蓀	右鋒	四分	○次
李曼	右鋒	二分	○次
馬科比	左鋒	四分	一次
飛烈門	中鋒	四分	○次
島泰	中鋒	○分	○次
易斯同	右衛	○分	○次
杜費	左衛	二分	○次
康耳泰	左衛	○分	○次
總計		十六分	一次

【皖同隊】

姓名	位置	得分	犯規
徐君成	右鋒	二分	○次
薛桐潤	右鋒	○分	○次
孟玉崑	左鋒	四分	○次
徐清	左鋒	○分	○次
張璘甲	中鋒	六分	一次
孫連年	右衛	一分	一次
侯季朝	左衛	○分	○次
總計		十三分	二次

師大籃球隊現已紛紛成立
琉璃窰隊未可小覷

師範大學，每季必有各種競賽隊之組織，該校參加者，常踴躍。茲將各隊情況，詳誌於後：

【一九三七班】該班籃球隊，由該班體育代表主任徐英超，已於日昨選拔完竣，名單如後：李國章，黃沛恩，張英伯，方伯仁，王義祿，曹鵬翔，朱芳春，徐英麟，武汝揚，史林芳，沈洪，楊文，王洪，張明，劉書。

【琉璃窰隊】平市老將王玉增，周書元，閻華堂等，近組織一籃球隊，定名為「琉璃窰」。並選王玉增為隊長，每星期二，四，六練習。該隊制服為紫褲叉，綠背心黃字，定於本星期六下午七時，假師大五寢室，開會討論對外比賽事宜。名單列後：楊道崇，周書元，梁溆璋，張春惠，王玉增，閻華堂，范宗先，劉卓華。

【一九三七班】該隊為體育系所組織，定每日晨練習。名單列後：楊道崇，劉世明，龐孝詳，柴森林，王爍，田申生，呂廷立，張連魁，謝金台，楊向勛，馮炳麟，李清春，劉卓華，范宗先。

【職餘體育會】師大畢業留平同學多人，組織「職餘體育會」，前日開成立大會，會員資格，只限以

菲僑籃球隊
首戰大夏告捷

【上海通信】菲律濱華僑籃球隊歸途過滬，特由中華全國體育協進會代約友誼賽三場，昨晚七時首戰江南八大學冠軍大夏大學，在中華籃球房。大夏人馬不全，魏佐翰等因病未能出場，雙方力持均勢，上半時三十一比二十，下半時三十比十六，菲僑以五十一比二十四勝。茲將雙方陣容列左：

【菲律濱】

姓名	擲	罰	犯	分
林登儒	八	二	二	十八
蔡月朗	三	一	二	七
張良雄	四	○	○	八
林天啓	○	一	一	一
陳炳煌	一	○	○	二
楊淑蔭	四	一	一	九
許漂腰	二	一	○	五
林敖溜	○	一	一	一
總結	二二	七	七	五一

【大夏隊】

姓名	擲	罰	犯	分
陳肇球	三	二	二	八
任傑星	三	○	三	六
張仁恒	○	○	○	○
黃劍飛	○	○	一	○
林培森	一	○	一	二
關濆安	一	二	四	四
林啓仁	二	○	四	四
總結	十	四	十五	二十四

非僑：上半 廿一 下半 三十
大夏：上半 八分 下半 十六
（三十一日）5

財商女籃球 戰勝華民

【本報特訊】財商專校女子籃球隊，與華民女中，昨日下午四時半，在財商塲交鋒，兩軍旗幟鮮明，身材苗條，雙方擇好戰區，一南一北，開始接觸。財商司徒美貞，馮海銘連次投中，華民亦不為弱，惟因一時心慌，失機甚多，致遭敗北。戰績計，第一局二比○，第二局二比○，第三局二比○，第四局四比二，總計十比二，財商勝。附將兩軍功勞簿列左：

＝財商＝

姓名	職位	犯規	得分
馮海銘	前鋒	○次	二分
陳秀貞	前鋒	○次	○分
司徒美貞	中將	○次	八分
師興華	後衛	○次	○分
王秋琳	後衛	○次	○分
李淑華	後衛	一次	○分

＝華民＝

姓名	職位	犯規	得分
李鳳英	前鋒	○次	二分
劉鐘娟	前鋒	○次	○分
葉佩芳	中將	○次	○分
將傳增			
崔樹彩			
葉桂林	後衛	○次	○分

（彬）乙5

童軍促進會 請求津貼

北平市童子軍促進會，昨派代表赴市黨部，馬久齋，孫仲衡，昨上午十時半，攜帶呈文、赴市黨部接洽津貼，及該會會址。由董霖，陳石泉接見，對會址一層，允擬閱報室為該會會址。津貼事項，俟市黨部開會討論後，始可答復云。

短笛

△燕京大學與美兵籃球隊，原定昨日四時在燕大園地交綏，美兵因故未到。

△北京大學足球隊，原應志成中學之約，於今日四時，在北大塲比賽。北大因隊員不齊，昨已通電志成軍解約。

△全國二屆國考本市選手，業于昨晚返平。

△東北大學各班體育幹事聯席會，定于三日下午二時，在北校開會，討論該校各班一切進行事宜。又該校體育部，定下星期內，名選拔足籃球代表隊，現已報名，日期倘未確定。（彬）乙

廿二年度全國運動大會 各種球類比賽詳情（二）

（一）足球

本屆運動大會最能引人與趣的，即為足球。足球加入者共十八單位，其中以滬港粵三隊為最強。滬隊擁有東華之實力，周賢言，李寧，孫錦順，李善臣均一時俊傑。而港粵二隊則分握南華實力，港隊之包家平，梁達榮，黃美順，粵隊之李天生，業北華，楊水益等，亦均一時健者。大會未開之先，一般即料到錦標將由此三隊爭奮。滬隊固強，港粵實力亦不弱，因之鹿死誰手，亦殊難歸定之也。滬隊最大優點，即為一鐵門周賢言，前鋒雖好，但無港粵傳遞之精妙。滬之勝港，純為一時僥倖，當日兩隊表演，滬絕不及港。決賽粵失敗，其弱點即為守門員無能，蓋粵隊三球之失，均太不值，倘以周賢言，包家平守城，絕無此失。觀夫大會既畢，南華集中隊員在滬勞神父路棒球塲與東華相遇，曾以二比一一雪前仇，即知其未可厚侮。（詳情見上月二十八日體育界上海通信。）吾故曰：滬足球隊之獲勝，幸也，非實力強過港粵幾分也。

北平足球隊係由下列隊員組成：王與民，楊普智，林松發，徐裴民，沈國威，李鳳樓，武貴成，房歌春，葉德祿，左登金，唐國樑，張之植等。隊員以輔大為主。該校足球在平素負盛名，且不時與英兵意兵相遇，互爭雄長。此次在大會共作戰二次，十二日下午四時戰綏遠隊，以八比零奏凱。十五日與香港交鋒，則以三比一敗北。論球藝，平冀乃魯衛之政，戰弱隊有餘，遇強隊不足。平勝綏之後，滬報即有「平隊並不高明」之評，然吾人猶冀其在對港作戰時，能一鼓勇氣，而獲得複賽權也。不幸上半時竟連負三球，觀者為之氣餒。平隊最大弱點，即為前鋒遲，過慢，每接一球，必候球落地後，始能前傳，往往於此期間，早被敵隊搶來。搶球時競走技能亦劣，同在一距離內，絕難與對方爭到一球。南人素以足球排球雄視華夏，北人雖有健強之體格，奈其練習短少何！曩年樂華（代表上海作埠際賽）遠征平津，華北以孫思敬，陳錦江，晶輔臣，周兆祥等組隊，猶連敗數次。今年平津二隊尚無彼日之雄，而東華南華數年來仍練習未輟。吾人縱存無限倖勝之希望，然內心實無時不在惴惴中也。茲將足球初次複決賽，列表於左。

- 上海—福建（十一日）→ 上海
- 江蘇—山東（十日）→ 山東
- 香港—江西（十三日）→ 香港
- 北平—綏遠（十二日）→ 北平
- 遼寧—河南（十三日）→ 遼寧
- 湖南—上海（十三日）→ 上海
- 山東—河北（十二日）→ 河北
- 四川—湖北（十二日）→ 湖北
- 廣東—安徽（十一日）→ 廣東
- 山西—南京（十一日）→ 南京
- 香港—北平（十五日）→ 香港
- 遼寧—上海（十五日）→ 上海
- 河北—湖北（十四日）→ 河北
- 廣東—南京（十四日）→ 廣東
- 香港—上海（十七日）→ 上海
- 河北—廣東（十七日）→ 廣東
- 上海—廣東（十九日）→ 上海

遠東醫院

前門外西河沿八十五號 電南二零一二

院長 關明庚

專治重症 淋病梅毒 皮膚頑固 疳瘡頭病 產婦小兒 及內外科

癮咳喘，多年痢疾，半身不遂，熱性，急性傳染病等各科各症，負責根治，診費酌減。院隨時出診，預約德醫寓紫雲，專理產科。

載重汽車出售

茲有八成新道濟牌六輪載重汽車兩輛出售，每輛最低價平市通用銀元一千六百元，另有空白標單，購者可以索取，貨存本會，隨時可以領看，零件指明號碼，出價若干，用物主印明汽車號碼標字樣，掛號寄交本會，於十一月六日下午三時當眾開標。北平前門外西河沿歐美同學會代啟

置產聲明

茲有坐落大紗帽胡同六號房院地基一處，業已經業主馬廷凱，將此產賣與史更石堂為業，對於此產如有債務或其他糾葛，須在十一月八號以前，向賣主交涉，與買主無干。賣主馬廷凱 買主史更石堂 同啟

為招領事

茲有病人陳德榮，於本年十月四日，胡海清於十月六日，馬金聲於十月十九日，于金漢於十月二十日，均因病重在院身故，急候停留，望貴家屬速來辦理是幸。北平協和醫院啓

中央電影院

今天兩場 日場三點 夜場九點半

天一公司 全部有聲 名貴出品 電影平劇 粵劇歌舞 空前大會 南腔北調 應有盡有 五光十色 美具難並

兩套名片 同時開演

游藝大會

（執照劇字五三九號）

哀艷驚世藝術片 美艷明星 范雪朋主演

覺悟

▲兩性生活的反映！
▲金錢戀愛的糾紛！

（執照劇字四百號）

下期開演 明星公司珍貴名片 徐琴芳 鄭小秋 主演 健美之路

本星期日上午十時早場 聯華公司出品 義雁情鴛 票價一角 二角

真光電影場

（執照劇字四二九號）

今天兩場 三點 九點一刻

以小玩意作索纏綿悲壯的一個十餘重劇，寫出戰勇者重壓下迫。

喧傳一載 望眼欲穿

野草閑花三年前，玲玉孫瑜合作之後，聯華再度母性之光外，今年祇有此片特製品。

聯華影業公司鉅片

小玩意

羅明佑監製 孫瑜編劇導演 阮玲玉 黎莉莉 袁叢美 韓蘭根 湯天繡 劉繼群 主演

如濃烈咖啡，是精神的強大刺激。
如山珍海錯，是眼官的盛大筵席。

中國影片的生命靈魂得此片而更發揚光大

本星期日上午十時開演（早場） 粉紅色的夢 票價一角二角

劉繼羣 韓蘭根 主演 滑稽笑片 清道夫

聯華公司兩大佳片 本屆全國運動會 下期開演

平安電影院

TALKIE

今天三場 日場三點及五點半 夜場九點一刻開演

要實現清明政治須有剛毅的首領
要打破黑暗氛圍須有斷然的手段
要呼籲世界和平須有充實的力量

第一流個性明星 郝斯頓 主演
美麗女星 凱琳茂琳
新進明星 佛蘭喬通 合演

△有總統宣誓就職典禮的隆重場面
△有匪黨聯絡襲擊白宮的驚駭場面
△有失業羣衆示威運動的緊張場面
△有空軍戰鬥實力表演的偉大場面

白宮風雲

不以頹廢的作風去麻醉觀衆
不以過激的手段去刺激觀衆
不以內幕的方法去吸收觀衆
只以正義的精神去取得觀衆的同情

[illegible]

特別加映滑稽名片 娘子軍

經濟界

五年來外糧進口 超過五萬萬兩

實業部發表驚人數字

【南京通訊】我國年來以災禍頻仍，農產物銳減，益以農人墨守舊法，對於農業不知改良，故糧食產量日削。而各國農產過剩，盡數輸入我國，致我農業國家今竟爲各國糧食之傾銷市場。記者昨（三十一日）向實業部探得自民國十八年起至本年八月底止，各國糧食進口統計數量，共有五七三，三九八，五一〇兩，當此糧食弛禁，免稅出口及日米大批輸入來華傾銷，政府謀抵制聲中，此種驚人數字，當爲各界所注意也。茲誌統計如次：（單位海關兩）民國二十二年一月至八月，米穀進口六二，三三二，五九七兩，麥粉進口一二，一五二，六三一兩，小麥四四，一〇六，七一八兩，雜糧及麥粉進口三，四五八，八一四兩，總計進口一二三，〇四八，七〇六。民國二十一年糠麥進口二，〇六一，五二八兩，米穀進口一〇一，二八三，九九四兩，麥粉進口三〇，一一一，三四一兩，西米西粉進口三七九，四一四兩，小麥進口四三，九六八，七二〇兩，雜糧及粉進口九二三，五八一兩。總計進口一七九，七二九，五七九兩。民國二十年糠麩進口五，五七一，三三二兩，米穀進口四二，五七九，一七七兩。麥粉進口一，一〇八，五三二兩，西米西粉進口一八五，二五五兩。小麥進口三八，六一二，二一三兩，雜糧及粉進口四三四，〇八五兩。總計進口七八四，九〇一九四兩。民國十九年糠麩進口四，一二〇，六八五兩，米穀進口三六，六三〇，八五八兩，麥粉四，九八八，九三〇兩。西米西粉進口九八，六八二兩，小麥進口三〇，三五四，七一六兩。雜糧及粉進口三四六，七二一兩，總計進口七六，五五〇，一九二兩。民國十八年糠麩進口三，〇八九，九二二兩，米穀進口四三，九三三，五六五兩，西米西粉進口五二，六四七兩，麥粉進口六，三〇八，六三一兩，小麥進口六二，九〇三，八六三兩，雜糧及粉進口六八一，五五七兩，總計進口一二六，五六五，七八五兩。五年來合計各項糧食進口五七三，三九八，五一〇兩。

中俄貿易現狀

俄貨傾銷輸入超過輸出

國際貿易局長何炳賢談話

【上海通信】自中俄復交後，中俄貿易情形，關係商務甚爲重要。記者昨（三十日）訪國際貿易局長何炳賢，叩詢中俄貿易近況，承答甚詳，茲分誌於後：

輸入貨物

蘇俄自五年計劃成功後，國內生產數量，較前大增，且以我國爲遠東第一大市場，所產物品，亦儘量向我國輸入，力圖傾銷。據海關統計報告，蘇俄向我國輸入貨物，在中俄復交後，汽油，木材，布疋，佔多數，現下市上「油遍地」汽油，花標，洋布，洋松，木板，皆蘇俄向我國輸入之成績。

輸出貨物

我國向蘇俄輸出貨物，昔年以茶爲大宗，自中俄絕交後，華茶向俄輸出，全部停頓，現在雖巳恢復，但輸出數量，較前大爲減少，其原因爲華茶少改良，致大部份營業，在中俄絕交時，爲印度，錫蘭所奪，而運輸不便，亦爲主要原因。東北大豆，對俄輸出，往昔佔得首位，「九一八」後，東北淪陷敵手，此項國際特殊貿易，亦隨之而歸烏有。

日俄鹹魚

最近俄產薩門魚，迭見運華，日產者更多。據海關統計所載，日產薩門魚輸入，實較俄產爲多，我國漁村經濟，正在危如累卵，日俄兩國，沿海各地，皆有特殊漁村設備。我國漁業建設，猶在幼稚時代，若不努力於新建設一途，殊堪憂慮。

恢復困難

中俄貿易，現雖恢復，但實際貿易狀況，輸入超過輸出，如欲恢復舊狀，則非短時間所能達到。實業部對於中俄貿易，異常注意，擬竭力規劃，向俄輸出，俾輸入輸出，得相平衡，國際貿易，不現畸形之勢云。

九六轉漲

收盤俏十五元 全市銷廿三萬

昨日北平證券交易所，公債交易情形，前場仍僅開出現貨九六公債一種，交易又轉清淡，全場成交祇十二萬五千票面。惟價格趨勢，雖因滬電行市，各債均仍萎靡不振，第一市收盤結果，各債均尚續跌二三十元不等，九六遠期收盤僅報小七扣，亦尚續跌十元、故平市九六市氣，亦絕少心氣買賣，而前日新經冒跌頗多，一般[illegible]貨得利而補進者，仍尚不少，致價尚微見好起，計開盤即稍漲至小七扣，後又逐漸升起，至收盤又復漲至七元一角，結果較前日，計每萬則尚回起十二元五角，後場市況，仍祇開出現貨九六公債一種，交易仍極平淡，全場成交僅十萬零五千票面。惟價格趨勢，仍甚堅穩，計開盤曾又趨跌至六元九角，惟後即復轉返漲，至收盤竟復漲至七元一角二分五，結果較前場，計每萬則尚續漲二元五角，前後共回漲有十五元。

標金續跌十二元三

英美銀市一致上漲

【上海二日下午五時本報專電】標金早市開爲七百五十一元八，最高七百五十五元，最低七百五十七元，收盤七百五十三元二。午市開爲七百四十八元八，最高七百五十二元，最低七百四十七元三，收盤七百五十二元，結果較前日，又續跌十二元三角。

【倫敦一日電】倫敦大條銀價長，結果較前，近遠期均續長十六分之一便士，計近期爲十八便士又十六分之五，遠期爲十八便士又十六分之七。

【紐約一日電】紐約現銀塊行市，結果較前，每盎斯亦復續升八分之三美金分，計每盎斯合美金四角正。

滬債市仍疲

僅關稅金短轉俏

【上海二日專電】

債別	上午第一市頭盤 十一月期	上午第一市頭盤 十二月期	下午第二市收盤 十一月期	下午第二市收盤 十二月期	各債較前漲落比較 十一月（每萬）	各債較前漲落比較 十二月（每萬）
關稅			三一•三五	未開	漲二〇元	未開
編遣	三八•六〇	三八•〇〇	三八•四〇	三七•六五	跌三五元	跌二〇元
裁兵	六四•六〇	六四•六〇	六四•一五	六四•二五	漲二五元	跌二〇元
關短	四五•五〇	四四•六五	四五•三〇	四四•三〇	跌二〇元	跌三五元
善短	四七•七〇	四六•七〇	四七•四〇	四六•五〇	跌四〇元	跌二五元
二〇捲烟	四七•四〇	四六•七〇	四七•二五	四六•六〇	跌一五元	跌二五元
二〇關短	四七•六〇	四七•一五	四七•五〇	四七•二五	跌三〇元	跌一〇元
統稅	四九•〇五	四八•三〇	四九•一五	四八•四〇	跌五元	跌一五元
鹽稅	五〇•三〇	四九•七〇	五〇•五〇	四九•八五	跌一五元	跌一五元
六厘	五五•五〇	五四•三〇	五五•五〇	五四•三五	跌一五元	跌一五元
九六	〇七•〇〇	〇六•九〇	〇七•〇五	未開	漲五元	未開
二〇金短	五九•九〇	六〇•一〇	六〇•二〇	六〇•五〇	漲一五元	漲二〇元

平滬外匯行市

【上海二日電】上海國際匯兌行市，結果較前日，計英長八分之一便士，美升八角七分五美金，日漲一元日金。茲將昨日行市列後：

倫敦，每華幣一元，合（先令）一先令三便士又八分之三。

紐約，每華幣百元，合（美金）三十一元正。

東京，每華幣百元，合（日金）一百零六元正。

昨日（二日）平市國外匯兌行市，結果較前日，計英長八分之一便士，法無變動，美又猛跌九分一四華幣，日縮一分二五華幣。茲將昨日行市列後；

英匯，每華幣一元，合（先令）一先令三便士又十六分之七。

法匯，每華幣一元，合（佛郎）五佛郎十生丁。

美匯，每美金一元，合（華幣）三元一角八分七二。

日匯，每日金一元，合（華幣）九角四分二五。

金融行市一覽

名目	行市
標金	七五二，〇〇元
足金	一一，二五元
大條	十八便士5/16
九六	七，一二五元
銅元票	五〇吊一百四
現銅元	五〇吊四百二
俄金鎊	二三，八〇元
美金鎊	二三，二〇元
日金鎊	二三，一〇元
英金鎊	二二，四〇元
德金鎊	二二，〇〇元
法金鎊	一七，七五元
美金票	三，一二元
英金票	一五，〇〇元
日金票	〇，九三元

物價調查

本市昨日米麵，雜糧，煤炭，油鹽，魚肉，菜蔬等日用物價，調查如左；

米麵 壽星麪每袋二元六角，鵝鹿每袋二元六角四分，桃牌每袋二元四角，風船每袋二元五角五，兵船每袋二元四角五，砲車每袋二元四角五，西貢米每包十二元六，清水米每包十一元，江西米每包十二元六，徽黨米每包十元，小站每包十五元六，小米每包四元五。

雜糧 綠豆每担五元七角五，黃豆每担四元四，黑豆每担三元九，生米每担四元，口生米每担四元一，玉米面每斤三分二，小米麪每斤十八枚。

煤炭 塊煤每百斤六角六分，煤元每百斤四角四分，木炭每斤四分，劈柴每斤一分五。

油鹽 香油每元五斤二兩，花生油每斤一角七分，黃醬每斤七分，高醋每斤七分，蘇醬每斤二角一分。

魚肉 鯉魚每斤二角五分，鯽魚每斤三角，猪肉每斤二角三分，羊肉每斤二角四分，牛肉每斤一角八分，猪油每斤三角一。

菜蔬 胡蘿蔔每斤一分，鮮薑每斤一分，蔥每斤四枚，洋蔥每斤十六枚，白菜每斤四枚，菠菜每斤六枚，青韭每斤四十八枚，洋白菜每斤十枚，酸菜每斤十枚，油菜每斤六枚，青蒜每三十枚，芹菜每斤十四枚，雪裡蕻心紅每斤六枚，芥菜頭每斤十枚，筍干每斤三十枚。

頸項保潔靈 化驗註冊 效力神迅

氣瘰鼠瘡爲慢性傳染之症患者如不根本治療必致蔓延不止貽害全家而養瘰之患豈可漠視本醫師承先人之衣鉢畢終身之學力精製此藥神效無比無論遠年近日已潰未潰之症一經服用無不立愈痛苦毫無輕者二料必愈重者三料除根價目每料四元外擦藥瘰瘰聖靈膏每盒三元外埠函購各加郵費兩角代售處張家口南武城街佛惠西藥公司青島東平路至誠藥社濟南小緯六路大仁堂南京城南大油坊巷七十號開封中山南街安孚行鄭州苑陵街廣德公司天津南馬路中南旅館對過

北平代售處 前門大街電車站路西正陽大藥房 西單哈爾飛戲院對過世界大藥房

王模卿診療所

永興洋紙行

精美學校用品文具繪圖儀器材料紙張

北平崇文門大街　天津東馬路東門南　英租界廿號路　濟南商埠二馬路

伯達診療院

專門診治　花柳泌尿器科　內外婦嬰各科

院址 西單北大街紅瓦市電車站南院址整潔新式設備無不臻善

新由德國購到大批六零六九一四淋病血清愛古雷電以及尿道膀胱搜毒機器根治新舊淋病

義務注射防疫藥針　聘請各科名家負責診療

門診每日上午九時至下午六時星期日上午照常診治　電話西局二三七八

阿墨林

腳趾濕癢一滴即靈　濕瘡酒癬藥到病除

各埠藥房均有出售　上海百昌行獨家經理

北平代理五洲藥房

購時認明阿墨林三字註冊商標庶不受欺

中天影院　今天三場　時間 三點 六點 九點一刻

雄視天下慷慨悲壯英勇壯嚴偉大無敵有聲空戰巨片之王

空戰 陸戰 血戰

殺聲冲霄 浩氣凌雲 勢奔雷電 聲析江河 空前絕後 動地驚天

地獄天使（執照演字一二九號）十五大本

▲三千尺碧空流血 ▲五百萬巨資成灰 ▲五十年影史奇蹟 ▲三小時觸目驚心

數十航空專家心血結晶　廿餘位大勇士犧牲流血

免票優待券六點場有效

壯烈一斑

欲免擁擠請早駕臨

光陸電影院　最末三場 三點 五點半 九點一刻

明天開演

本院認爲最可驕傲峯嶸無比鉅片

銀壇文武全才唯一明星 李查狄克斯　明媚嬌艷明星 安哈婷

英雄造時勢　避免擁擠　早訂佳座

奮鬥！揮起鐵一般的手臂，鼓起火一般的熱血，提起不怕死的精神，把整個國家從匪氛蔓延，民智閉塞，野蠻荒凉之中，建設成世界最文明的強國！這兒年復一年的寫着，把兒女英雄的情緒，襯托出創造的偉大！

▲努力奮鬥剷除了前途的荊棘　▲努力奮鬥創造出偉大的生命

衝鋒肉搏血染山河　砲炸彈轟震耳　纏綿悱惻哀艷絕倫　悲壯激昂無以復加　這裡啓示着光明的大道　生存的鬥爭　這裡表現着人生的艱苦世途的崎嶇

派拉蒙影片公司最新勇武角門空前巨製

勇武滑稽明星　湯姆梅痕　賈克奧凱　瑪琳霓蓀

暨其他數位大明星合演

發揚運動健勇精神　表彰運動高尚人格

奮勇向前雨拳如鐵橫擋直擒揮拳如雨于性命視度外若勝負能生死衆使觀喝狂呼掌彩拍忘擊股在其身中影院

男兒身手　執照演字六零三號

失敗爲成功之母　奮鬥方是勝利先聲

◁有驚人的武術▷　◁有緊張的決鬥▷

△有賽車的表演△　◁有冰球的奇技▷

◁有戀愛的熱情▷　◁有正直的公理▷

中和戲院

四日夜戲 星期六晚

貫大元 陸素娟 尚和玉　朱桂芳 蕭長華 陸素娟 劉連榮 王少亭 陳喜星

全本 鄧霞姑

有新腔的皮黃　有時髦的裝束　有很巧的穿場　有可笑的滑稽　有警世的結果　有風流的焰口　有新式的結婚　有西樂的演奏

收關勝　◀概不加錢▶

程硯秋啟事　本劇團應全國運動大會之聘赴京演劇俟回平後定期公演謹啟

哈爾飛　星期六白天　十一月四號

陸鳳琴 孫甫亭 常少亭 新麗琴

荀慧生

喧嚷二載顧曲士媛望眼欲穿的新排全部空前滑稽艷悲偉大新劇

卽紫玉欽 小翠玉

（二次公演）吳彥衡 楊寶森 時慧寶　趙家樓 南陽關 雍凉關

星期白天 全部 飄零淚

四毛七毛一元

聚慶和賤價賣煤

本機運到大批山西紅煤井陘煙煤並南山高煤乾元煤球大小明煤煤塊一概價廉發售如蒙惠顧請知南局二五四號

北平宣武門外西鐵道

鳴謝淋濁除根

本人於去年冬月在津與友人偕同游戲偶而不慎與著名交際女士一相來往初則互相應酬因志趣相投竟形影不離只又見其似一碧玉無瑕之良家女士故而發生性交之事不幸從此即染淋症便時作疼作癢痛苦異常屢經中西醫藥並未痊愈竟多日未有善法療治忽聞友人言及和外南新華街會賢堂

效久而雖無痛苦總是綿延不好且又將我內人累及傳染已竟未見有此妙藥當即前往取來清血搜毒九三付淋濁九一料按日服完果巳痊癒遂又取來清血九三付樂水三瓶拙妻服之亦愈無亦爲報特此登報以鳴謝意　東四五條夫參藥舖

第五九六號目錄
印度的呼聲　吳世昌筆譯
英國的勞工　山岳

印度的呼聲

Rakhit講述　吳世昌筆譯

我平常最不愛聽時髦(Popular)的演講，最恨普通費話(Sererol talking)。但我一嚮相信印度人的深刻。我這次聽賴基脫先生的講演，不僅僅是一種滿意，實在是一種興奮，一種感觸。中國和印度，這一對古老的民族，從過去的一世紀起，一直受着幾個新興國家的宰制和統御，在「一片大陸」上面，有着一千多年互相交換文化的歷史，分佔過人類文化史光榮的冊頁，同是弱小的民族，同在掙扎反抗暴力的壓迫，但是我們相知何淺！我們自政府以迄人民，並不曾、也不想認清這兩個民族相互關係的重要，也不想互求了解與認識，共謀亞洲民族的自由。我們現在對於印度的了解和消息，多半是從西洋人口裡轉了幾個灣兒得來的，都是經過西洋人檢查，剪裁，編輯過的，無妨無色人種體面，不得帝國商務的消息。其次，我們聽到他說印度歐化教育的不合情理，歐化大學生的沒出息和不中用，那一句話不打到我們心窩裡，不使我們毛骨悚然？(然而他是無意說的。)那簡直是替中國人開診單！但是印度已經覺悟了，我們却還是糊裡糊塗的學美學英學俄學法學意，……糊裡糊塗的遣派留學生，糊裡糊塗的信任留學生！印度已經恢復了民族的自信力，我們却還是政治外交依賴國聯，經濟在仰承帝國商人牙縫的餘瀝，軍事在依賴某國顧問，國家的命脈在依賴另一國軍閥的喜怒！

印度在文學上，科學上都已經有偉大的貢獻，取得國際的榮譽，我們的學者却還是天天爭地位，赴飯局，互相標榜做官，恭維要人！

賴先生演講的原題是：『What is happening in India.』我按他講詞的內容，覺得譯成現在的題目切當些。賴先生(Hemendra K. Rakhit)曾任紐約國際局副局長(Assistant Director of International House in New York City)十年，歷任美國印度斯坦社印度報編輯，並為該社社長。他這篇東西是在十月二十六日下午在燕大講的。講的時間總共只五十分鐘，他的英語異常流利，所以能有這許多材料。他講時表情的深摯和嫻雅，譯者無法表達。他的語氣懇切而熱烈，却有寬容和抑制。我所記的，言詞容有出入，但大意上我相信是逼眞的。並且也不會遺漏什麼。幾個統計的數目字是以後向賴先生抄來的，我謝謝他。筆記稿子他不曾看過，有錯誤全由我負責，應當聲明。

譯者附記

一六八八年英國國會發難「光榮革命」(Glorious Revolution)，把國王James II驅逐出國，從國王手中奪過政權。

一七七六年英國在美洲的殖民地民衆受不了英國的壓迫，豎起爭取自由的戰旗。

一七八九年法國農奴揭竿起義，推翻萬惡的封建制度。

一九一一年亞洲的孫逸仙博士革命成功，打倒腐敗的滿政府。

我到這裡來演講使我想起一九二一年加爾各答中國公使參觀當地的大學。他說起將來亞洲的發展，關鍵在全印度。印度和中國是在一片大陸上的。當時使我最受覺動的，是「一片大陸」這名詞。中國近幾年進步很快，中印間的關係也能日漸親善。特別使我想到貴校許地山教授已在赴印的途中，他此去研究印度的情況。現在誰都知道印度正開始進行一種反抗運動。這種運動不僅是政治的同時也是文化的。我們知道現代西洋文明的要點不外乎：第一，工業資本制度。第二，代議政治制度。第三，科學的方法與態度。印度如果想趕上現代式的國家，她必須歐化。要歐化她必須改革。但同時印度得保存她自己的文化，尊重她自身的國情。換句話說，她必須印化。印度當前是一個兩種文化衝突的時期，決鬥的時期；這是印度最大，最嚴重的問題。就拿教育政策而論：目下印度的教育制度根本就不合印度國情，違反印度人性。現在印度的大學都是歐化的。印度的大學生知道英國這樣，法國那樣，却完全不知道印度自己文化——自己的文學，哲學，歷史，宗教，政治，農村等等——印度的大學教授教學生讀巧瑟，讀洛克，讀莎士比亞，却不讓他們讀自己歷史上的名著。教他們背誦米爾頓的史詩失樂園，而他們自己樂園——最美最眞最善良的印度鄉村——却眞的丟失了！印度當前的教育問題是受教育者不切近實際的國情，切近實際國情的受不到教育。這種教育政策對於印度完全失敗；而實際上印度人民的智慧，決不在任何白種人之下。在文學方面，科學方面，印度人曾受到諾貝爾的獎金，可與當世最聰明的白人角逐爭勝於文壇，藝圃，乃至科學的園地。印度一位生物物理學者卜斯博士(Dr. c Boss)曾受歐人最崇尚的尊敬。伯納蕭責送他全部的著作給卜斯博士，對他說：「從一個最貧乏的送與最偉大的。」(from the least to the greatest)法國羅曼羅蘭印成他的名著格洛斯多芬(Jean Cristo phane)也最先寄送卜斯博士。這類事情表示印度人在學術上儘有權利統制她自己的教育政策。印度現在的大學生完全歐化。他們不懂印度鄉村的情形，畢業後並不能到鄉村去工作。要改革這種病態，印度必須有國家教育的政策。但如果要有國家教育政策，必先爭取國家經濟的統制權。

說到印度的經濟，一八一五年她已是很像樣的工業國。當時孟買的製船工業很像樣，後來都給大不列顛帝國消滅了。即就棉紗工業而論，看下列的表：

	印度輸入英國	英國輸入印度
一八一四年	一•二六六•六○八方碼	八一八•二○八方碼
一八三五年	三○六•○八六方碼	五一•七七七•二七七方碼

可見得印度受大不列顛帝國經濟上的宰制壓迫到什麼程度！印度因受到這種壓迫，一千六百萬的人民都被迫放棄工業，重新回到鄉下。但這些工人既已被奪去工業上的生產權，又都沒有農業的生產能力，使印度的國家收入越弄越窮。印度，除非她爭得神聖的自治政權，她無法增加她的收入。

有人以為印度是一個宗教的哲學的國家。那是一種偏見。這種偏見的起來，是由於十九世紀在德國的浪漫主義。德國人因為要尋找他們浪漫主義的哲學，找來找去，忽然找到了印度哲學。歐洲人研究他們自己的本國史是用他們的「科學方法」的。政治，經濟，工業，文化各方面都顧到。但回頭他們研究東方國家歷史的時候，他們可不用那種方法了。他們睜開眼睛，只見印度的宗教與哲學。好像宗教與哲學，也就是印度的罪狀，也就是印度之所以不應當自治的理由！印度果然有她精深的宗教與哲學，但也有她的政治制度，經濟制度，工業制度，城市制度。印度人有他們的宗教生活，但也有他們的國家生活。(nation life)。印度國家收入的百分之五十用在軍費上，而印度的軍隊是統制在異族手裡的。記得歐戰的時候，印度有一百萬軍隊上歐洲的戰場，參加協約國的戰爭。但是歐戰結果，比，英，法，日都得到了勝利者的報酬和利，印度是沒有的。(中國和美國也沒有。)印度是個寬大和平的民族。在宗教上絕無偏見。許多回教徒受不了別處的壓迫，都逃到印度去，得到安居。印度應當自治，應當爭取政治，外交，軍事，經濟，教育的統治權，必須爭取！一九二八年英工黨領袖麥克唐未執政以前，他對印度表示充分的同情，他聲明他執政時一定許印度自治。但他執政以後食言了。甘地說過：別國的政客都假裝着某一種宗教的信仰者。只有印度眞正宗教的信仰者，不惜戴上政客的假面具，為求一個民族的自由。別國是政客裝教徒。印度是教徒充政客。——這也許是印歐人性不同的地方。甘地是偉大的。他單純，眞誠。太戈爾說他是「活的眞理，不是從書本上抄下來的」。(Livingtruth not quotations from books.)他本來是印度的貴族，但他丟棄他的家業財產，為民族謀解放。——你們知道印度的政客都是毀家散財的，他國的政客都是興家立業的！

——他不但要喚起印度民族的自信，他要建設一個崇高的道德標準。甘地他不信任印度一般的大學畢業生，所謂智識階級。那些人是歐化的教育制度下訓練出來的高等印度人。他們對於印度農村的情形，民衆的需要，印度的精神，總而言之，他們對於印度的民族性，全不了解。印度的民衆也不需要他們。印度的希望在她廣大的下層民衆上，在下層民衆的智慧上，在她原有的「印度性」(Indianness)上。印度的下層民衆有他們絕頂的智慧。我舉一個簡單的例：印度人喜歡音樂，喜歡唱歌。有一次我聽見一個揑泥罐的匠人，唱着一支歌，是一支他和泥土自問自答的唱着玩的。那支歌的大意是這樣的：

匠人唱：
泥土泥土，
你常感謝我，
我把你製成美麗的模形，
水盂或花瓶；
因此有許多人喜歡你的。
泥土泥土，
你常感謝我。

泥土唱：
匠人匠人，
我並不見情，
我若在地下，
有紅的玫瑰，
美麗又清芬；
從我的心胸發育，
我的長成，
匠人匠人，
我並不見情。

這樣優美的詩歌是印度下層民衆所歌唱的。這個並不是極端的例子，這樣的歌隨處可以聽到。印度的民衆自有他們美麗，高尚，純潔的靈魂，用不着歐化的教育來辛苦栽培。他們的崇高，不在受不受教育。甘地信仰他們民族的美德。他們自有他們的信仰，遠過於受過歐化教育的印人——至少他們沒有歐化教育的種種缺德。甘地復興印度的期望，全在他們身上。甘地的運動有幾個簡單的信條。例如不與任何有妨印度獨立的政府妥協或交涉。不恨英人。不賣買英貨。不飲酒。不暴動。(nonviolence)等等。一九○五年甘地的革命運動初起時，印度人都恨英國人刺骨。甚至於母親打死一個蠅子孩子也問：「媽媽，你為甚麼打死它？是不是因為它從英國飛來的？」因為這種相恨的心理造成一九一九年印度人被英國軍警的大屠殺。甘地知道這樣下去祇是流印人的血，並不會有何成效，他遂改變他的途徑。就在一九一九年，甘地為印度的國民會議建設一個醫院。他相信人類的惡，都可以醫。他建這醫院，來象徵療治印度民族的受創和革命運動中的建設。從那時候起，他改變了印人對英人的心理。從此以後，印度人都恨英國的制度，不恨英國人民。他一方面進行不合作運動，他方面仍進行種種的社會建設工作。紡織運動便是其中的一種。那是一種反工業資本制度的運動。有人以為這種運動不切實際，開倒車。那是根本不了解印度的情形。在印度，每年農民耕種而外，有一百多天沒事可做。正惟甘地是一個最切實際的人，所以他要利用這每年一百多天的時間，從事紡織，增加農村的收入，抵制英貨的布帛。這是基本的經濟運動的，最切實際的。現在的這運動的參加人員，已經由一百萬增至二百萬。紡織會，完全是一個物質組織，並不是玄想的。

此外，農村合作運動，也有顯着的進步。看下列的統計，可以知道這運動邁進的情形：

年份	合作社數目	社員	資本
一九○五年	二八三	二六•六○○	無固定金額
一九二四年	七二•六○八	二•五○○•○○○	一四○•○○○•○○○金元
一九二六年	九○•○○○	三•五○○•○○○	二七五•○○○•○○○金元

其次是新教育制度的發展。這種新教育制度完全是口授的，是合乎科學的。印度農民大多數不能讀書，却能聽。不讀書並不就是沒有教育，教育不全在書本上。書本上的至多只是一種智識，智識是力，不是德。(Knowledge is Power, not Virtue)印度需要一種道德的教育，智慧的教育。印度的孩子們，每天在睡覺以前，他母親必定使他聽美麗的故事。其中有一個故事是這樣的：

有一次，一個猴子和鱷魚做很好的朋友。猴子在樹上採到蘋果，就分給鱷魚吃。鱷魚吃得非常美，又帶回家去給它的妻子吃。他妻子想這蘋果這樣甜美，猴子天天吃着蘋果，他的心一定更要甜美。她就告訴丈夫，祇說請他吃飯，騙猴子到鱷魚家中，待到了水中，猴子逃不了時，就吃他的心。但他是個好丈夫，好丈夫得聽妻子的話。他就昧着良心把他的好朋友猴子先生帶到水中。他想猴子已經到了水中逃不了，才告訴他說：「朋友，是我太太要吃你的心。」猴子一想，這次完了！但他記得母親的話：急難的時候，唯一的辦法是合十禱告，用心思索。他就默默的禱告完了，對鱷魚先生說：「你為什麼不早些告訴我？我若知道你太太要吃我的心，我不該把它掛在樹上，應當帶在身邊。你現在讓我出水去帶回來」。鱷魚把他領出水面，他就跳回樹上了。(世昌按：這個故事並見大藏經生經第十鼈獼猴經，西晉竺法護譯。但稍有出入。)

在貴族方面，也有一種新的教育。貴族應當多體念農民，少顧慮自己。這種思想，也就是一種教育。在印度歷史上，一八一五年至一八一八年，這時期曾經想完全抄襲西洋文化。但不久便把這種思想放棄了。國家主義和國族主義，甘地相信可以並行不悖，他相信身體力行，以求其實現。

印度必須改革。她可以接收西洋文化。但是一個國家必須站在自己的立場上，方可以接受他國的文化。至於要不要接收，如何接收，接收那幾點，她必須有權威自己判斷。

這不是我個人的意見，這是印度國家黨的公共意見。

英國的勞工(二)

山岳

工業的進步並不僅止於此，各資本家用水力代替人力推動機器的事一天一天地普遍。由水力推動機器生產出的棉紗，又比用人力推動機器生產出的棉紗價廉得多。而業尼機本身又在時時改良。往往今天的新機，明天就成了舊式機而不用。當資本家用水力以推動舊式業尼機時，必須加以改造，或竟棄而不用。工人已不能擔任此項工作了。這時既已伏下工廠制度的種因，復因北蘭加洲布列斯頓(Preston)地方的理髮師阿克賚(Arkwright)於一七六七年之發明失洛斯爾紡織機(Spining Throstle)而更促進工業之大發展。這是與蒸汽機同為十八世紀最重要的發明。這種機器，第一就是安排以完全新原則為基礎，用機械的發動力的。蘭加洲費烏德(Firwood)地方柯洛穆頓(Crompton)併合業尼機與失洛斯爾機的特點，於一七八五年造成穆爾機，同時阿克賚發明了卡丁紡織機(Carding Engine)和預備機，因此工廠制度就成為紡織業的霸王！這種機器略加改變，逐漸應用於紡羊毛業中，十九世紀之初，又應用於麻業中，而將麻業中的手工勞働者驅逐了。但此並非工業運動的終結。在十七世紀時，一個鄉村牧師卡特萊博士(D. Cartwright)發明了機械的織布機。至一八○四年已全完成。所有這些機器，都因瓦特(Jameswatt)的蒸汽機而倍加重要。這蒸汽機是一七六四年發明，一七八五年以後才用來作紡織的發動機。

特別介紹欄
(一)本欄廣告刊期以少一個月(二)面積至五號字九十六個(三)刊費每月洋七元二角

君衡石膏模型製作部
華北總經理處 北平西單北大街 吳大書莊

黃稼壽鬻漢魏六朝碑字
堂幅三尺十元加一尺加五元 扇面每頁五元 冊頁手卷每方尺二元五尺以上每尺三元 橫幅同屏條對聯每尺四元 壽屏墓誌另議 隨封加五厘 色箋加半 收件處迻安伯胡同本宅或各大南紙店

美容醫院
專治斑點黑痣瘊子汚子兼賣美容諸藥
西單闢才胡同半秋街一號 電西三七九

鳴謝 針灸大夫王易門
小兒長明年方週歲數日初患中暑甚劇延請中西名醫診治無效後經友人介紹王易門大夫施針服藥不日病象全除 王大夫寓香爐營二條十九號 鳴謝人張惠民

生育節育 及治一切疾病 請到北新華街八號 博愛醫院 電南一九五九

李百揆病院
專收猩紅熱白喉麻疹天花肺癆傷寒等各種傳染病隨時入院出診收費極廉 宣外大街電南一八四九號

▲介紹書報
承贈刊物特此誌謝並為介紹

名	期數	出版者	價目
南方雜誌	二卷七期	廣西省黨部編譯委員會	二角
L'Europe Nouvelle	No816	Paris	
汗血週刊	一七期	上海汗血週刊社	三分
鑛業週報	二五七號	南京中華鑛學社	一角
晨光	二卷二一期	杭州晨光社	三分
中興週刊	一九期	武昌中興週刊社	三分
勵志	一卷四四期	南京勵志社	

非厂書畫篆刻
學畫又數年，似可以問世。書則躋小成，可以問世。墨價太昂，故自秋節皆增，治印仍舊例酌增。收件處北平晨報號房，阜內宮門口頭條卅八號及各大南紙

廣和成煤棧
本棧專售山西大同口泉門頭溝原煤及各種煤塊末煤元煤俱全如蒙賜顧無任歡迎 開設西直門外南城根 電話西局一六五二號

旅行必需！
龍鳳妃香茶 龍井茶 新花香片
現已備齊 速來選購是幸 慶隆茶莊啟
總莊天津河北大街電話六局一一○九 分莊北平前門外香廠路電話南局四六五五 第一支店北平前外先農市場電話南局四一五一 第二支店北平王府井大街電話東局四一一一 貨隨時送到

秀貞女醫院
專門婦科產科內外科小兒科 每日自上午九時至下午六時 院址西單北大街一一五九 並星期照常應診 延診隨時隨到 備清潔病房專供產婦住院 電話西局

壽山氏秘製 化血通經丹 香鄒
此丹經數年之研究治愈多人馳名各省 專治婦女經閉不通 三五個月不見經行 塊肚大成形死胎不下 其病即愈 … 總售處西單北大街 北平前門外楊梅竹斜街路南 萬安堂 麝香速效膏

瘋病救星
照許可鄙人確有保好實力 … 男女瘋病精神病 … 發 接治地安門外大翔鳳胡同四號 電西七九五號

救濟遼寧難民財產保管委員會啟事
一在前門外打磨廠五十五號市房一所 … 在平門內西順城街五十六號房一所 … 還啟者本會現在奉令接收東三省官銀號在平房產

痔漏包愈 仁濟堂王醫
… 門外打磨廠中間路北 …

眼病救星
專治一切眼病 … 華美大藥房經理

戒煙 百補矮瓜精
經國民政府註冊 … 上海中央衛生試驗所化驗證明 …
華美大藥房 總經理 華北總經理 米那洋行 北平東長安街五號 電話東局三三一一 一八六三

STUDEBAKER Trucks
新司都貝克 汽車到平
載重 馬力七十五 載重一噸半 輪距一百四十一寸 六缸發動機
機器堅固 價格低廉 如承惠顧 無任歡迎